

NOTA DE FUNDAMENTARE
la proiectul hotărârii de Guvern cu privire la aprobarea Regulamentului privind stabilirea unor norme referitoare la managementul fluxului de trafic aerian

1. Denumirea sau numele autorului și, după caz, a/al participanților la elaborarea proiectului actului normativ

Proiectul de act normativ este elaborat de către Ministerul Infrastructurii și Dezvoltării Regionale (MIDR) în comun cu Autoritatea Aeronautică Civilă (AAC).

2. Condițiile ce au impus elaborarea proiectului actului normativ

2.1. Temeiul legal sau, după caz, sursa proiectului actului normativ

Proiectul hotărârii de Guvern cu privire la aprobarea Regulamentului privind stabilirea unor norme referitoare la managementul fluxului de trafic aerian este elaborat în scopul armonizării cadrului normativ național cu standardele Uniunii Europene, obligativitatea racordării cadrului normativ național cu acquis-ul comunitar pe domeniul aviației civile conform Anexei III al Acordului privind spațiul aerian comun între Uniunea Europeană și statele sale membre și Republica Moldova (*în continuare ASAC*), semnat la Bruxelles, pe 26.06.2012, ratificat prin Legea nr. 292/2012.

Scopul prezentului proiect este transpunerea prevederilor Regulamentului (UE) nr. 255/2010 al Comisiei din 25 martie 2010 de stabilire a unor norme comune privind managementul fluxului de trafic aerian (Text cu relevanță pentru SEE), număr CELEX: 32010R0255, publicat în Jurnalul Oficial al UE L 80 din 26.03.2010, astfel cum a fost modificat prin Regulamentul de punere în aplicare (UE) 2017/2159 al Comisiei din 20 noiembrie 2017 de modificare a Regulamentului (UE) nr. 255/2010 în ceea ce privește anumite trimiteri la dispoziții ale OACI (Text cu relevanță pentru SEE.).

Necesitatea transunerii acestuia derivă din prevederile Anexei III la ASAC, Capitolul B „Managementul Traficului Aerian”, Planul de acțiuni al Guvernului pentru anul 2024, aprobat prin Hotărârea Guvernului nr. 887/2023 (acțiunea nr.318), și respectiv Planul național de acțiuni pentru aderarea Republicii Moldova la UE pe anii 2024-2027, aprobat prin Hotărârea Guvernului nr. 829/2023 (acțiunea nr. 5 din Capitolul 14 POLITICA DE TRANSPORT, CLUSTERUL 4 AGENDA VERDE ȘI CONECTIVITATEA SUSTENABILĂ).

În sensul prezentului Regulament, se aplică prevederile din Codul aerian al Republicii Moldova nr. 301/2017, Regulamentul privind stabilirea cerințelor și procedurilor administrative pentru furnizorii de management al traficului aerian și serviciilor de navigație aeriană, aprobat prin Hotărârea Guvernului nr. 119/2023, Regulamentul privind alocarea sloturilor orare pe aeroporturile din Republica Moldova, aprobat prin Hotărârea Guvernului nr. 462/2018.

2.2. Descrierea situației actuale și a problemelor care impun intervenția, inclusiv a cadrului normativ aplicabil și a deficiențelor/lacunelor normative

Temei special pentru prezentul proiect de hotărâre a Guvernului cu privire la aprobarea Regulamentului privind stabilirea unor norme referitoare la managementul fluxului de trafic aerian servesc dispozițiile art. 76 din Legea nr. 100/2017 care stabilesc reexaminarea în vederea actualizării actelor normative, pentru evaluarea compatibilității cu alte acte normative în vigoare la momentul reexaminării, precum și cu reglementările legislației UE, în conformitate cu angajamentele internaționale ale Republicii Moldova.

Actele normative din domeniul Managementul traficului aerian și serviciile de navigație aeriană:

1. Codul aerian al RM nr. 301/2017;

2. Regulamentul privind stabilirea cerințelor și procedurilor administrative pentru furnizorii de management al traficului aerian și serviciilor de navigație aeriană, aprobat prin Hotărârea Guvernului nr. 119/2023;
3. Regulamentul privind alocarea sloturilor orare pe aeroporturile din Republica Moldova, aprobat prin Hotărârea Guvernului nr. 462/2018.

În cadrul normativ național nu este transpus actualmente un șir de regulamente europene, precum și Regulamentul (UE) nr. 255/2010 al Comisiei din 25 martie 2010 de stabilire a unor norme comune privind managementul fluxului de trafic aerian modificat prin Regulamentul de punere în aplicare (UE) 2017/2159 al Comisiei din 20 noiembrie 2017 de modificare a Regulamentului (UE) nr. 255/2010 în ceea ce privește anumite trimiteri la dispoziții ale OACI.

Semnarea la Bruxelles la 26 iunie 2012 a ASAC, Republica Moldova și-a asumat obligația de a ajusta cadrul normativ național în domeniul aviației civile la cel european prin implementarea actelor normative europene stabilite în Anexa III, incluzând și alinierea la conceptul unui spațiu aerian operativ și integrat precum „Cerul unic european”.

Acest lucru a devenit și mai important în contextul în care Republica Moldova a devenit stat-candidat pentru aderarea la UE, statut confirmat de către Consiliul European la 23 iunie 2022. Astfel, procesul de transpunere a acquis-ului european, inclusiv în domeniul aviației civile, trebuie să fie prevăzut și implementat și la nivel național.

În acest sens, pentru realizarea obligației statutului asumat prin ASAC, este necesară transpunerea în cadrul normativ național a Regulamentului (UE) nr. 255/2010 al Comisiei din 25 martie 2010.

Regulamentul (UE) nr. 255/2010 al Comisiei din 25 martie 2010 vine cu propuneri de soluționare a unor probleme prioritare pentru Republica Moldova, precum:

- optimizarea capacității disponibile a rețelei de management al traficului aerian pentru îmbunătățirea proceselor management al fluxului de trafic aerian (*în continuare - ATFM*);
- reducerea la minimum perturbările, prin intermediul procedurilor tehnice de planificare/management pentru stabilirea unor condiții de siguranță în procesul ATFM;
- stabilirea unor norme comune pentru utilizarea flexibilă a spațiului aerian;
- optimizarea capacităților disponibile;
- cooperarea eficientă între unitatea centrală de ATFM, unitățile de servicii de trafic aerian, operatorii aerieni și structurile de management ale aeroporturilor.

3. Obiectivele urmărite și soluțiile propuse

3.1. Principalele prevederi ale proiectului și evidențierea elementelor noi

Regulamentul (UE) nr.255/2010 al Comisiei din 25 martie 2010 de stabilire a unor norme comune privind managementul fluxului de trafic aerian (Text cu relevanță pentru SEE) vine *cu măsurile de ATFM*, care au drept scop:

- prevenirea cererii excesive de trafic aerian în comparație cu capacitatea declarată a sectoarelor de control al traficului aerian (ATC) și aeroporturilor;
- utilizarea la maximum a capacității rețelei europene de management al traficului aerian (*în continuare - EATMN*), în scopul de a optimiza eficiența EATMN și a reduce la minimum efectele defavorabile operatorilor;
- optimizarea capacității EATMN pusă la dispoziție prin dezvoltarea și aplicarea măsurilor de ameliorare a capacității de către unitățile de servicii de trafic aerian (*în continuare – ATS*);
- suportul la gestionarea situațiilor critice.

Unitățile ATFM locale și unitatea centrală de ATFM (EUROCONTROL) sunt considerate ca făcând parte din funcția ATFM. Furnizorul de servicii ATFM din Republica Moldova este Întreprinderea de Stat pentru Utilizarea Spațiului Aerian și Deservirea Traficului Aerian

"MOLDATSA" (Î.S. „MoldATSA”), care asigură că funcția de ATFM să fie disponibilă 24 de ore din 24 pentru operatorii de aeronave, unitățile de servicii de trafic aerian, serviciile de informare aeronautică, entitățile implicate în managementul spațiului aerian, structurile de management a aeroporturilor; unitățile centrale instituite în cadrul EUROCONTROL, unitățile ATFM locale, precum și coordonatorilor de sloturi de pe aeroporturile coordonate.

Proiectul prevede următoarele norme:

- **Obligațiile generale pentru unitatea centrală de ATFM**

Furnizorul de servicii ATFM din Republica Moldova, prin încheierea acordurilor necesare se asigură că unitatea centrală de ATFM EUROCONTROL optimizează efectele generale asupra performanței EATMN prin:

- planificarea, coordonarea și punerea în aplicare a măsurilor ATFM, se consultă cu operatorii în privința definirii măsurilor ATFM, asigură, împreună cu unitățile ATFM locale, implementarea efectivă a măsurilor ATFM;
- identifică, în coordonare cu unitățile ATFM locale, rute alternative pentru a evita sau descongiona zonele aglomerate, ținând seama de efectele generale asupra performanței EATMN;
- propune redirecționarea zborurilor ce ar optimiza efectul;
- furnizează la timp operatorilor și unităților ATS informații cu privire la ATFM, inclusiv măsurile ATFM planificate;
- impactul măsurilor ATFM asupra orei de decolare și profilul de zbor al fiecărui zbor;
- monitorizează cazurile de absență a planurilor de zbor și de înregistrare a unor planuri multiple de zbor;
- suspendă un plan de zbor atunci când, având în vedere marja de timp, slotul de plecare ATFM nu poate fi respectat și nu se cunoaște noua oră estimată de plecare din zona de staționare.

- **Obligațiile generale ale unităților serviciilor de trafic aerian (ATS)**

Unitățile ATS trebuie să se coordoneze – prin intermediul unității locale ATFM – cu unitatea centrală de ATFM atunci când aplică o măsură ATFM, pentru a se asigura că măsura selectată va optimiza performanța generală a rețelei europene de management al traficului aerian (EATMN)*.

Unitățile ATS trebuie să informeze unitatea centrală de ATFM cu privire la toate situațiile care ar putea avea un impact asupra capacității de control al traficului aerian sau asupra cererii de trafic aerian.

Unitățile ATS trebuie să ofere unității centrale de ATFM diverse date și actualizări ulterioare, inclusiv, printre altele:

- disponibilitatea spațiului aerian și structurile rutelor;
- capacitatea sectorului de control al traficului aerian și al aeroportului;
- disponibilitatea rutelor;
- devieri de la planurile de zbor;
- disponibilitatea spațiului aerian.

Lista completă de date trebuie să fie pusă la dispoziția părților implicate în procesele ATFM menționate mai sus și furnizate în mod gratuit și de către unitatea centrală de ATFM.

- **Obligații generale ale operatorilor**

Toate măsurile ATFM relevante și modificările aduse planurilor de zbor înregistrate trebuie să fie incluse în operațiunea de zbor planificată și comunicate pilotului. Atunci când un plan de zbor este suspendat, deoarece slotul de plecare ATFM nu poate fi îndeplinit, operatorul în cauză trebuie să ia măsuri pentru actualizarea sau anularea planului de zbor.

- **Coerența dintre planurile de zbor și sloturile aeroportului**

Furnizorul de servicii ATFM trebuie să se asigure că, la cererea unui coordonator de sloturi de aeroport sau a unui organism de gestionare a unui aeroport coordonat, unitatea centrală de ATFM sau unitatea ATFM locală le furnizează acestora, înainte de efectuarea unui zbor pe aeroportul respectiv, planul de zbor aprobat al zborului în cauză.

- **Situațiile critice**

Furnizorul de servicii ATFM trebuie să asigure crearea și publicarea procedurilor ATFM de gestionare a situațiilor critice pentru a reduce la minimum perturbările EATMN.

Pentru a face față situațiilor critice, unitățile ATS și organismele de gestionare a aeroporturilor vor coordona conținutul procedurilor de urgență cu operatorii afectați de astfel de evenimente critice.

- **Monitorizarea respectării măsurilor ATFM**

Furnizorul de servicii ATFM trebuie să se asigure că aeroporturile respectă sloturile de plecare ATFM. În cazul în care aderența este de 80 % sau mai puțin pe parcursul unui an, unitățile ATS de pe aeroportul respectiv trebuie să detalieze acțiunile întreprinse pentru asigurarea aderenței viitoare.

Unitatea ATS dintr-un aeroport este, de asemenea, responsabilă pentru furnizarea informațiilor relevante cu privire la cazurile de nerespectare a respingerii sau a suspendării planurilor de zbor pe acel aeroport.

- **Cerințe de siguranță** - evaluarea siguranței, atenuarea riscurilor în cadrul sistemului de management al traficului aerian.

3.2. Opțiunile alternative analizate și motivele pentru care acestea nu au fost luate în considerare

În cadrul normativ național nu este transpus actualmente un șir de regulamente europene precum și Regulamentul (UE) nr. 255/2010 al Comisiei din 25 martie 2010 de stabilire a unor norme comune privind managementul fluxului de trafic aerian (Text cu relevanță pentru SEE), număr CELEX: 32010R0255, publicat în Jurnalul Oficial al UE L 80 din 26.03.2010, astfel cum a fost modificat prin Regulamentul de punere în aplicare (UE) 2017/2159 al Comisiei din 20 noiembrie 2017 de modificare a Regulamentului (UE) nr. 255/2010 în ceea ce privește anumite trimiteri la dispoziții ale OACI (Text cu relevanță pentru SEE.).

Acest lucru a devenit și mai important în contextul în care Republica Moldova a devenit stat-candidat pentru aderarea la UE. Astfel, procesul de transpunere a acquis-ului european, inclusiv în domeniul aviației civile, trebuie să fie unul cât se poate mai aproape și cât se poate mai rapid posibil.

În acest sens, pentru realizarea obligației statutului asumat prin ASAC, este necesară transpunerea în cadrul normativ național a Regulamentului (UE) nr. 255/2010 al Comisiei din 25 martie 2010.

În contextul în care Regulamentul (UE) nr. 255/2010 al Comisiei din 25 martie 2010 vine cu propuneri de soluționare a unor probleme concrete, sunt prioritare și pentru Republica Moldova, optimizarea capacității disponibile a rețelei de management al traficului aerian pentru îmbunătățirea proceselor ATFM, și reducerea la minimum perturbările, prin proceduri tehnice de planificare/management pentru stabilirea unor condiții de siguranță în procesul ATFM, stabilirea a unor norme comune pentru utilizarea flexibilă a spațiului aerian, optimizarea capacităților disponibile și prin cooperarea eficientă între unitatea centrală de ATFM, unitățile de servicii de trafic aerian, operatorii aerieni și structurile de management ale aeroporturilor.

4. Analiza impactului de reglementare

4.1. Impactul asupra sectorului public

Impactul asupra sectorului public este determinat prin creșterea eficienței pentru o mai bună coordonare, o livrare mai rapidă a serviciilor oferite și o implicare mai mare a utilizatorilor în sectorul public. Deși sectorul public trebuie să inoveze pentru a satisface cererea tot mai mare a cetățenilor, inovarea în acest sector se definește prin optimizarea capacităților disponibile și prin cooperarea eficientă între unitatea centrală de ATFM, unitățile de servicii de trafic aerian, operatorii aerieni și structurile de management ale aeroporturilor

Regulamentul privind stabilirea unor norme referitoare la managementul fluxului de trafic aerian prevede optimizarea capacității disponibile a rețelei europene de management al traficului aerian din care face parte și Republica Moldova prin semnarea Convenției internaționale privind cooperarea pentru siguranța navigației aeriene EUROCONTROL și pentru îmbunătățirea proceselor ATFM.

În măsura în care aspectele de mediu pot fi luate în considerare în parametrii de coordonare și dacă deservirea la nivel regional poate fi asigurată integral în cadrul obligațiilor de serviciu public se exclude posibilitatea ca astfel de reguli să ducă la discriminări în procesul de alocare a sloturilor. Prin urmare, este necesar să se limiteze posibilitatea de a se recurge la regulile locale. Toate constrângerile tehnice, operaționale, de performanță și de mediu care trebuie aplicate de coordonatori sau facilitatori trebuie definite în parametrii de coordonare, încurajând o mai bună utilizare a capacității aeroportuare și a capacităților de conexiune dintre aeroporturi.

Importanța cooperării interinstituționale este o obligație necesară ordinară. În cadrul sectorului public, trebuie înțeleasă și ca un mijloc prin care este necesar să se facă față măsurilor actuale de solicitare și, pe termen lung, aceasta este utilă pentru a răspunde unei mai bune organizări, unor măsuri de supraveghere și de îmbunătățire a performanțelor în procesul de ATFM.

Optimizarea capacității aeroportuare și stabilirea cerințelor și procedurilor administrative pentru furnizorii de management al traficului aerian și serviciilor de navigație aeriană determină cooperarea și îmbunătățirea nivelului de punctualitate a zborurilor și o mai bună coordonare între planurile de zbor și sloturile orare.

4.2. Impactul financiar și argumentarea costurilor estimative

Implementarea prezentului proiect de act normativ nu necesită cheltuieli financiare suplimentare din bugetul de stat.

4.3. Impactul asupra sectorului privat

Implementarea cerului unic european are un impact major asupra procesului de alocare a sloturilor orare. Pe de o parte, impunerea unor scheme de performanță în cadrul cărora aeroporturile, furnizorii de servicii de navigație aeriană și utilizatorii spațiului aerian sunt supuși unor măsuri de supraveghere și de îmbunătățire a performanțelor și, pe de altă parte, funcția de administrare a rețelei, bazată pe instituirea unei rețele europene a rutelor și pe un management centralizat al traficului aerian.

Cu privire la impactul financiar asupra sectorului privat, implică cheltuieli pentru activitățile resurselor umane, raportată la capacitatea instituțională, aspect firesc, fiind cheltuieli ordinare necesare pentru activitatea funcționabilă și progresivă.

Obligațiile pentru transportatorii aerieni în ceea ce privește transmiterea informațiilor către coordonator și facilitatorul de programe de operare sunt oportune. În cazul în care se omit informații sau se transmit informații false ori înșelătoare determină impedimente în activitatea managerială a traficului aerian, cu impact negativ atât asupra părților implicate în procesul de ATFM cât și asupra sectorului public. De aceea coerența și informația pertinentă este obligatorie pentru entitățile implicate în managementul fluxului de trafic aerian.

4.4. Impactul social

Pe măsura creșterii numărului de pasageri (*se anexează graficele fluxului de pasageri per oră pentru perioada anilor 2023 - 2024*) și pentru a face față cererii tot mai mare a cetățenilor, contribuția în acest sector se definește prin cooperarea în simbioză, necesitatea planificării coerente, coordonării și punerii în aplicare a măsurilor ATFM, de comun cu operatorii, cu unitățile ATFM locale, fapt ce determină implementarea efectivă a măsurilor ATFM pentru asigurarea și menținerea unui nivel ridicat de siguranță al aviației, dar și măsuri echilibrate pentru mediul social.

Graficele fluxului de pasageri per oră pentru perioada 2023- 2024

Summer 2023 (26.03.2023-21.10.2023) Maximum PAX per hour (UTC)

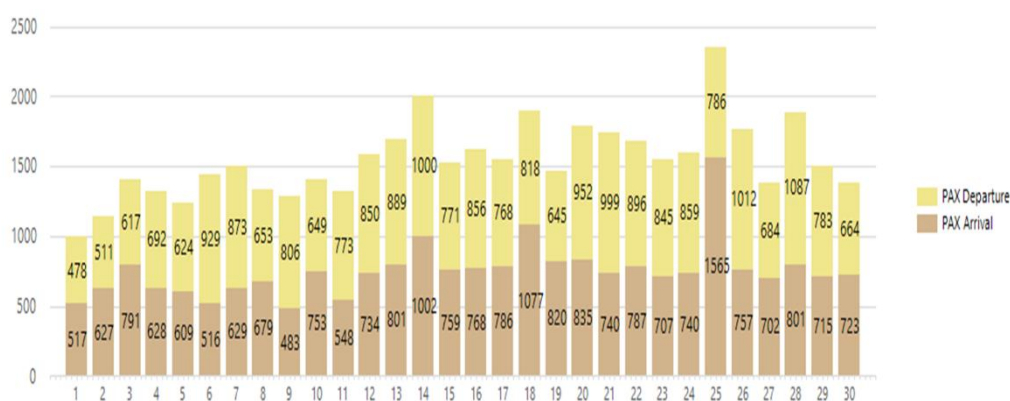

Winter 2023 (29.10.2023-30.03.2024) Maximum PAX per hour (UTC)

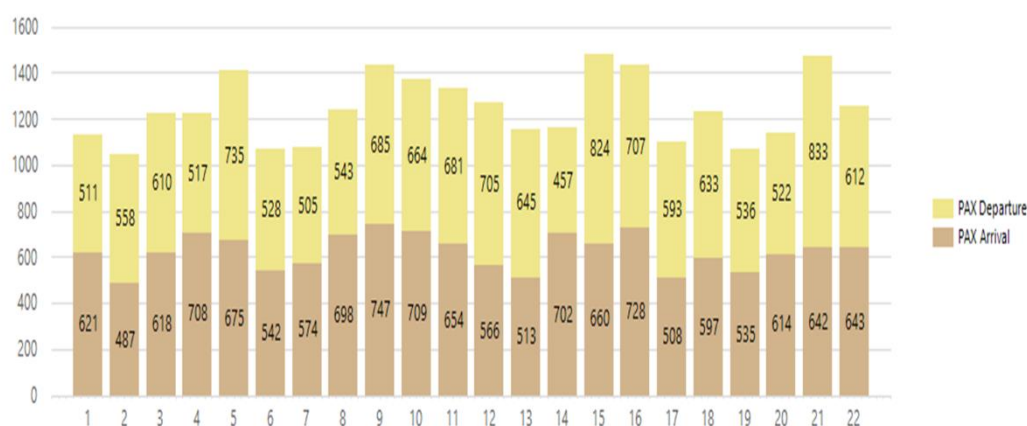

Summer 2024 (31.03.2024-02.11.2024) Maximum PAX per hour (UTC)

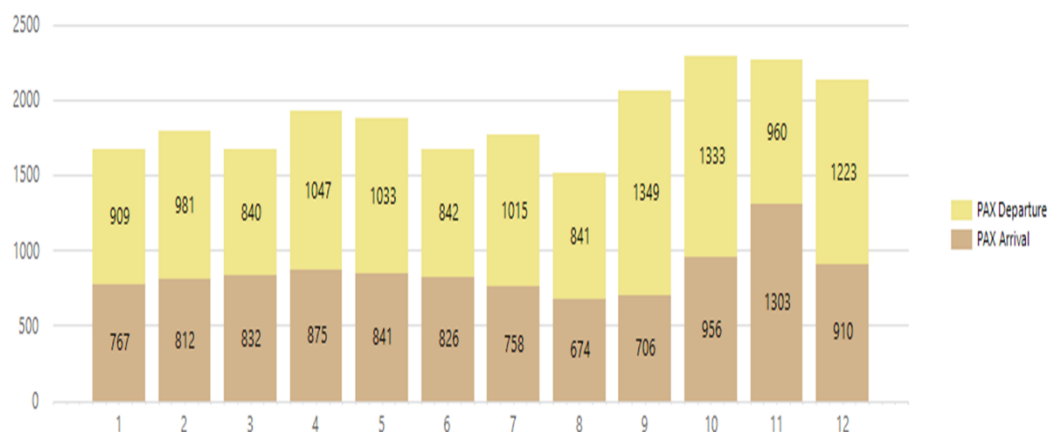

Astfel, impactul social, indiferent de categoria duratei termenului necesită a fi unul pozitiv, care poate fi evaluat prin indicatorii de monitorizare raportați la punctualitatea zborurilor, reducerea la minimum a perturbărilor apărute, eficiența și operativitatea în coordonare între entități.

Rezultatul scontat este crearea unui mediu de siguranță în procesul de ATFM, acordând servicii calitative și sigure, fără careva dificultăți și întâzieri minime.

4.4.1. Impactul asupra datelor cu caracter personal

Nu este aplicabil.

4.4.2. Impactul asupra echității și egalității de gen

Nu este aplicabil.

4.5. Impactul asupra mediului

Prezentul Regulament prevede norme la gestionarea fluxului de trafic aerian și a capacității, și nu include prevederi asupra mediului sau cu impact asupra mediului.

Impactul asupra mediului fiind determinată de procesul firesc al activității de transport aerian, generate de activitățile aeronautice civile (emisiile de dioxid de carbon CO₂, zgomot).

4.6. Alte impacturi și informații relevante

Nu au fost identificate.

5. Compatibilitatea proiectului actului normativ cu legislația UE

5.1. Măsuri normative necesare pentru transpunerea actelor juridice ale UE în legislația națională

Prezentul Regulament stabilește cerințele de management al fluxului de trafic aerian, pentru optimizarea capacității disponibile a rețelei europene de management al traficului aerian și pentru îmbunătățirea proceselor ATFM.

Prezentul proiect **transpune total** Regulamentul (UE) nr. 255/2010 al Comisiei din 25 martie 2010 de stabilire a unor norme comune privind managementul fluxului de trafic aerian (Text cu relevanță pentru SEE), număr CELEX: 32010R0255, publicat în Jurnalul Oficial al UE L 80 din 26.03.2010, astfel modificat prin Regulamentul de punere în aplicare (UE) 2017/2159 al Comisiei din

20 noiembrie 2017 de modificare a Regulamentului (UE) nr. 255/2010 în ceea ce privește anumite trimiteri la dispoziții ale OACI (Text cu relevanță pentru SEE).

Proiectul de act normativ și Tabelul de concordanță sunt elaborate potrivit rigorilor Legii nr. 100/2017 cu privire la actele normative și Hotărârea Guvernului nr. 1171/2018 pentru aprobarea Regulamentului privind armonizarea legislației Republicii Moldova cu legislația Uniunii Europene.

Proiectul hotărârii va fi supus expertizei de compatibilitate cu legislația UE, conform art.35 din Legea nr.100/2017 cu privire la actele normative.

Informația privind rezultatele expertizei de compatibilitate cu legislația UE urmează a fi inclusă în sinteza obiecțiilor și propunerilor/recomandărilor urmare recepționării raportului din partea Centrului de Armonizare a Legislației.

Din punct de vedere al compatibilității prevederile UE sunt compatibile în raport cu prevederile naționale.

5.2. Măsuri normative care urmăresc crearea cadrului juridic intern necesar pentru implementarea legislației UE

Prezentul Regulament este elaborat în baza **REGULAMENTULUI (UE) NR . 255/2010** al Comisiei din 25 martie 2010 de stabilire a unor norme comune privind managementul fluxului de trafic aerian (Text cu relevanță pentru SEE), nr. **CELEX 32010R0255**, astfel cum a fost modificat ultima oară prin Regulamentul de punere în aplicare (UE) 2017/2159 al Comisiei din 20 noiembrie 2017 de modificare a Regulamentului (UE) nr. 255/2010 în ceea ce privește anumite trimiteri la dispoziții ale OACI (Text cu relevanță pentru SEE.), care a fost modificat prin:

- **REGULAMENTUL DE PUNERE ÎN APLICARE (UE) NR. 923/2012** AL COMISIEI din 26 septembrie 2012 de stabilire a regulilor comune ale aerului și a dispozițiilor operaționale privind serviciile și procedurile din navigația aeriană și de modificare a Regulamentului de punere în aplicare (UE) nr. 1035/2011 și a Regulamentelor (CE) nr. 1265/2007, (CE) nr. 1794/2006, (CE) nr. 730/2006, (CE) nr. 1033/2006 și (UE) nr. 255/2010);
- **REGULAMENTUL DE PUNERE ÎN APLICARE (UE) 2016/1006** AL COMISIEI din 22 iunie 2016 de modificare a Regulamentului (UE) nr. 255/2010 în ceea ce privește dispozițiile OACI menționate la articolul 3 alineatul (1) (Text cu relevanță pentru SEE);

REGULAMENTUL DE PUNERE ÎN APLICARE (UE) 2017/2159 al Comisiei din 20 noiembrie 2017 de modificare a Regulamentului (UE) nr. 255/2010 în ceea ce privește anumite trimiteri la dispoziții ale OACI (Text cu relevanță pentru SEE).

Necesitatea transpunerii acestuia derivă din prevederile Anexei III la ASAC, Capitolul B „Managementul Traficului Aerian”, Planul de acțiuni al Guvernului pentru anul 2024, aprobat prin Hotărârea Guvernului nr. 887/2023 (acțiunea nr.318), și respectiv Planul național de acțiuni pentru aderarea Republicii Moldova la UE pe anii 2024-2027, aprobat prin Hotărârea Guvernului nr. 829/2023 (acțiunea nr. 5 din Capitolul 14 POLITICA DE TRANSPORT, CLUSTERUL 4 AGENDA VERDE ȘI CONECTIVITATEA SUSTENABILĂ).

În concluzie, menționăm necesitatea executării obligațiilor Republicii Moldova conform Convenției privind aviația civilă internațională și ASAC în mod uniform în toate țările UE și în Republica Moldova, fiind atinse obiectivele Convenției privind aviația civilă internațională și a Acordului privind spațiul aerian comun dintre Republica Moldova și Uniunea Europeană și statele sale membre.

Prin proiectul cu privire la aprobarea Regulamentului privind stabilirea unor norme referitoare la managementul fluxului de trafic aerian se va asigura ajustarea cadrului normativ național la regulamentele europene de punere în aplicare, în special Regulamentul (UE) nr. 255/2010 al Comisiei din 25 martie 2010, ce stabilește cerințele de management al fluxului de trafic aerian (ATFM) pentru

optimizarea capacității disponibile în utilizarea spațiului aerian și pentru îmbunătățirea proceselor ATFM.

Aplicarea uniformă a normelor și procedurilor specifice în spațiul aerian al cerului unic european este esențială pentru a obține utilizarea optimă a capacității disponibile de control a traficului aerian, prin gestionarea și funcționarea eficientă a funcției ATFM.

6. Avizarea și consultarea publică a proiectului actului normativ

În scopul respectării prevederilor Legii nr.239/2008 privind transparența în procesul decizional, anunțul cu privire la inițierea elaborării proiectului a fost plasat pe pagina web oficială a Ministerului Infrastructurii și Dezvoltării Regionale (compartimentul „Transparența”, directoriul „Transparență decizională/Anunțuri de inițiere a politicilor”), și pe portalul guvernamental particip.gov.md, la data de 11.06 2024, la adresa - https://particip.gov.md/ro/document/stages/*/12656 .

Proiectul urmează a fi consultat și avizat cu instituțiile publice de resort în conformitate cu prevederile Legii nr. 100/2017 cu privire la actele normative, inclusiv și:

- Î.S. ”MOLDATSA”;
- Aeroporturile internaționale, care deservește aviația civilă, situate pe teritoriul Republicii Moldova și care nu sunt folosite în scopuri exclusiv militare;
- Operatorii aerieni înregistrați în Republica Moldova.

Informația privind rezultatele avizării va fi inclusă în sinteză după recepționarea avizelor respective.

În conformitate cu art. 32 din Legea nr.100/2017 cu privire la actele normative, proiectul hotărârii Guvernului cu privire la aprobarea Regulamentului privind stabilirea unor norme referitoare la managementul fluxului de trafic aerian a fost remis prin scrisoarea nr.13-3415 din 26.06.2024 spre avizare prealabilă către următoarele entități: AAC, Î.S.„MoldATSA”, Î.S. „Aeroportul Internațional Chișinău”, CA „Fly One” S.R.L., CA „Aerotrascargo” S.R.L., CA „HiSky” S.R.L., CA „Terra Avia” S.R.L., CA „Fly Pro” S.R.L.

Astfel, în tabelul de mai jos expunem poziția conform avizelor recepționate din partea entităților consultate:

Nr.	Entitatea consultată	Poziția entității consultate
1.	Autoritatea Aeronautică Civilă, scrisoarea nr.1709 din 01.07.2024	Necesitatea transpunerii acestuia este prioritară în contextul în care acesta asigură armonizarea legislativă conform angajamentelor asumate de Republica Moldova în raport cu Uniunea Europeană.
2.	Î.S. ”Aeroportul Internațional Mărculești”, scrisoarea nr.149 din 02.07.2024	Lipsă obiecții.
3.	Î.S. ”MoldATSA”, scrisoarea nr.308 din 03.07.2024	Lipsă sugestii sau obiecții.
4.	Î.S. ”Aeroportul Internațional Chișinău”, scrisoarea nr.12/993 din 05.07.2024	Lipsă obiecții sau propuneri.

7. Concluziile expertizelor

Proiectul hotărârii va fi supus expertizei juridice conform art.37 și expertizei anticorupție conform prevederilor art.36 din Legea nr.100/2017 cu privire la actele normative.

Informația privind rezultatele expertizei anticorupție și juridice urmează a fi inclusă în sinteza obiecțiilor și propunerilor/recomandărilor urmare recepționării rapoartelor din partea instituțiilor.

8. Modul de încorporare a actului în cadrul normativ existent

Prezentul proiect de hotărâre nu necesită modificarea sau elaborarea unor acte normative noi.

9. Măsurile necesare pentru implementarea prevederilor proiectului actului normativ

În temeiul prevederilor Codului aerian al Republicii Moldova nr. 301/2017, Capitolul IX Managementul traficului aerian și serviciile de navigație aeriană, art. 40 stabilește cerințele primare privind realizarea funcțiilor de management al traficului aerian elaborate și adoptate de către Guvern. Acest fapt are la bază logica prin care statul (Guvernul) stabilește normele de bază și cerințele esențiale necesare de a fi respectate în domeniul managementului traficului aerian, iar entitatea abilitată cu funcțiile de management al traficului aerian în spațiul aerian național fiind desemnată de autoritatea administrativă de implementare și realizare a politicilor în domeniul aviației civile.

Prezentul Regulament se aplică următoarelor părți implicate în procesele ATFM sau agenților care acționează în numele acestora:

- 1) operatorilor de aeronave;
- 2) unităților de servicii de trafic aerian (în continuare – ATS);
- 3) serviciilor de informare aeronautică;
- 4) entităților implicate în managementul spațiului aerian;
- 5) structurilor de management al aeroporturilor;
- 6) unității centrale instituite în cadrul EUROCONTROL;
- 7) unităților ATFM locale;
- 8) coordonatorilor de sloturi de pe aeroporturile coordonate.

Mai jos, Lista operatorilor aerieni certificați, actualizată la data de 10.06.2024, care poate fi accesată și pe pagina oficială web a AAC (<https://www.caa.md/operatori-certificati-3-44>).

Operator	Adresa	Serviciile	Certificat			Tip aeronava	ICAO Three Letter Designator
			Nr.	Emis	Valabil		
CA "Valan ICC" SRL	MD 2026, RM, mun. Chișinău, Dacia bd. 60/13	A1, A2	M D 009	24.07. 2020	Suspendat pîna la data de 22.06.2024.		VLN
CA "Aerotranscarg o" SRL	MD 2026, RM, mun. Chișinău, bd. Dacia 60/5, of.115	A2	M D 011	23.02. 2020	Fără limită	B747400 SF B747-400F B747-4D7	ATG
CA "Aim Air" SRL	MD 5028, RM,	A1, A2	M D 015	14.08. 2020	Suspendat pîna la data de 12.07.2024	Mi-8MTV-1	AAM

	r-nul Florești, s. Lunga						
CA „MEGAviation ” SRL	MD-2027, RM, mun. Chișinău, Str. Independent ei, 40	A1, A2	M D 019	31.12. 2019	Suspendat pîna la data de 15.06.2024.		ARM
CA "Pecotox- Air" SRL	MD 2072, RM, mun. Chișinău, str. Grenoble 259/10	A1, A2	M D 020	28.01. 2020	Suspendat pîna la data de 11.07.2024		PXA
SRL "Fly One"	MD 2026, RM, mun. Chișinău, Dacia bd.80/3	A1, A2	M D 021	14.08.20 20	Fără limită	A-319- 112 A-320- 233/232 A321-211	FIA
CA "Terra Avia" SRL	MD 2060, RM, mun. Chișinău, Belgrad str. 58	A1, A2	M D 022	10.10. 2019	Fără limită	B747-409 SF B747-412 B737-3B3 QC B777-200	TVR
CA "Fly Pro" SRL	MD 2060, RM, mun. Chișinău, bd. Dacia 35,	A2	M D 023	30.01. 2020	Fără limită	B747- 281SF B747- 243F	PVV
CA "HiSky" SRL	MD 2012, RM, mun. Chișinău, Str. Armeneasca 28, et. 4	A1, A2	M D 025	26.01. 2021	Fără limită	A319-131	HYM
CA "Pecotox Air" SRL	MD 2015, RM, mun. Chișinău, Zelinski str.8 ap 44	A	SP O 020	19.02. 2020	Suspendat pîna la data de 11.07.2024		PXA
CA "Valan ICC" SRL	MD 2026, RM, mun.	A, B	SP O	24.07. 2020	Suspendat pîna la data		VLN

	Chișinău, Dacia bd. 60/13		009		de 22.06.2024.		
CA "Aim Air" SRL	MD 5028, RM, r-nul Florești, s. Lunga	A, B	SP O 015	14.08. 2020	Suspendat pîna la data de 12.07.2024	Mi- 8MTV-1	AAM
CA "MEGAviation " SRL	MD 2072, RM mun. Chișinău, str. Independent ei 40	A, B	SP O 019	31.07. 2020	Suspendat pî na la data de 15.06.2024.		ARM

- **A1** - Transportare pasageri;
- **A2** - Transport cargo;
- **A** - Lucru aerian;
- **B** - Aviație generală.

Măsurile de implementare prevăd ca furnizorul de servicii ATFM din Republica Moldova, prin încheierea acordurilor necesare cu EUROCONTROL, va asigura ca procedurile ATFM de gestionare a situațiilor critice, stabilite și publicate de unitatea centrală de ATFM vor reduce la minimum perturbările EATMN. Urmare, unitatea centrală de ATFM va întocmi un raport anual cu informații detaliate referitoare la absența planurilor de zbor sau la înregistrarea unor planuri de zbor multiple, care va fi raportat și prezentat Comisiei UE.

Furnizorii de servicii ATS și ATFM asigură că, atunci când procentul de respectare a sloturilor de plecare ATFM de pe un aeroport de plecare este de 80 % sau mai mic pe parcursul unui an, unitatea ATS de pe aeroportul respectiv furnizează informații relevante cu privire la cazurile de neconformitate și la măsurile luate pentru a asigura respectarea sloturilor de plecare ATFM. Aceste măsuri se indică într-un raport pe care furnizorii de servicii ATS și ATFM trebuie să-l prezinte Autorității Aeronautice Civile și Ministerului Infrastructurii și Dezvoltării Regionale, care îl vor prezenta ulterior Comisiei UE în conformitate cu aranjamentele încheiate.

În concluzie, menționăm că prin proiectul cu privire la aprobarea Regulamentului privind stabilirea unor norme referitoare la managementul fluxului de trafic aerian se va asigura ajustarea cadrului normativ național la regulamentele europene de punere în aplicare, în special:

Regulamentul (UE) nr. 255/2010 al Comisiei din 25 martie 2010, care stabilește:

- cerințele de management al fluxului de trafic aerian (ATFM) pentru optimizarea capacității disponibile în utilizarea spațiului aerian și pentru îmbunătățirea proceselor ATFM;
- aplicarea uniformă a normelor și procedurilor specifice în spațiul aerian al cerului unic european, fiind esențială pentru a obține utilizarea optimă a capacității disponibile de control a traficului aerian, prin gestionarea și funcționarea eficientă a funcției ATFM.