



GUVERNUL REPUBLICII MOLDOVA

HOTĂRÂRE

nr. _____

din _____ 2023

privind normele de asigurare cu uniformă și echipament special în cadrul Ministerului Afacerilor Interne, autorităților administrative și instituțiilor din subordinea acestuia

În temeiul art.64 alin. (2) din Legea nr. 288/2016 privind funcționarul public cu statut special din cadrul Ministerului Afacerilor Interne (Monitorul Oficial al Republicii Moldova, 2017, nr.40-49, art.85), cu modificările ulterioare, al art.16 alin.(3) din Legea nr.219/2018 cu privire la Inspectoratul General de Carabinieri (Monitorul Oficial al Republicii Moldova, 2018, nr. 462-466, art. 770), cu modificările ulterioare, Guvernul,

HOTĂRĂȘTE:

1. Se aprobă:

1) Normele de asigurare cu uniformă și echipament special a funcționarilor publici cu statut special, militarilor, elevilor din cadrul Ministerului Afacerilor Interne, autorităților administrative și instituțiilor din subordinea acestuia, conform anexei 1;

2) Descrierea uniformei de ceremonie pentru corpul de comandă suprem și a uniformei de ceremonie, de serviciu și de campanie a funcționarilor publici cu statut special și a elevilor din cadrul Ministerului Afacerilor Interne, autorităților administrative și instituțiilor din subordinea acestuia, conform anexei 2;

3) Modelul uniformei de ceremonie, de serviciu și de campanie a funcționarilor publici cu statut special și a elevilor din cadrul Ministerului Afacerilor Interne, autorităților administrative și instituțiilor din subordinea acestuia, conform anexei 3;

4) Modalitatea de echipare cu uniformă a funcționarilor publici cu statut special, militarilor și a elevilor din cadrul Ministerului Afacerilor Interne, autorităților administrative și instituțiilor din subordinea acestuia, conform anexei 4;

2. Ministerul Afacerilor Interne, autoritățile administrative și instituțiile din subordinea acestuia pot achiziționa un stoc de siguranță la unele articole prevăzute în normele de echipare, care nu va depăși 20% din valoarea integrală a necesarului la articolele prevăzute în norme. Echipamentul prevăzut de norme poate fi achiziționat cu un an înainte, în proporție de până la 50% din necesar, în funcție de strategiile stabilite la nivelul structurilor prevăzute.

3. Uniforma se achiziționează conform legislației din domeniul achizițiilor publice

4. Ministerul Afacerilor Interne în termen de 3 luni de la data intrării în vigoare a prezentei hotărâri, va asigura elaborarea și aprobarea:

1) Regulamentului privind modul de asigurare cu uniformă a funcționarilor publici cu statut special din cadrul Ministerului Afacerilor Interne, autorităților administrative și instituțiilor din subordinea acestuia;

2) Regulilor de port al uniforme și însemnelor distinctive, categoriile de funcționari publici cu statut special, pentru care portul uniforme este obligatoriu pe timpul exercitării obligațiilor de serviciu.

5. Se abrogă:

1) alineatul al doilea și al patrulea de la pct. 1 și pct. 2 și 3 din Hotărârea Guvernului nr. 1107/2008 privind uniforma și însemnele distinctive ale Serviciului Protecției Civile și Situațiilor Excepționale al Ministerului Afacerilor Interne;

2) primul și al treilea alineat de la pct. 1, pct. 2 – 3¹ din Hotărârea Guvernului nr. 284/2013 privind aprobarea uniforme, însemnelor și normelor de echipare cu uniformă ale polițiștilor;

3) Hotărârea Guvernului nr. 411/2019 cu privire la aprobarea Normelor de asigurare cu uniformă a polițiștilor de frontieră;

4) subpct. 2) al pct. 1 din Hotărârea Guvernului nr. 120/2021 privind aprobarea normelor de asigurare cu echipament a militarilor din cadrul Inspectoratului General de Carabinieri pe timp de pace;

5) Hotărârea Guvernului nr. 24/2023 pentru aprobarea normelor și a modalității de echipare cu uniformă a funcționarilor publici cu statut special, a militarilor și a elevilor din cadrul Ministerului Afacerilor Interne.

PRIM – MINISTRU

Dorin RECEAN

Contrasemnează:

Ministrul afacerilor interne

Ana REVENCO

Ministrul finanțelor

Veronica SIREȚEANU

Normele de asigurare cu uniformă a funcționarilor publici cu statut special, militarilor, elevilor din cadrul Ministerului Afacerilor Interne, autorităților administrative și instituțiilor din subordinea acestuia

Norma nr. 1

Pentru funcționarii publici cu statut special/militari

Nr. crt.	Denumirea bunului	Unitatea de măsură	Cantitatea pentru o persoană	Termenul de utilizare (ani)
1	2	3	4	5
UNIFORMA DE CEREMONIE				
I	Coifura			
1.	Chipiu	buc	1	5
2.	Bonetă	buc	1	5
3.	Căciulă din astrahan	buc	1	5
4.	Pălărie	buc	1	5
II	Îmbrăcăminte			
5.	Costum din stofă (veston* și pantalon/fustă) * sacou pentru militari	complet	1	5
6.	Costum din stofă (geacă și pantaloni/fustă)*	complet	1	5
7.	Scurtă de iarnă	buc	1	3
8.	Palton din piele naturală	buc	1	5
9.	Palton	buc	1	5
10.	Cămașă de culoare albă cu mâneci lungi	buc	2	2
11.	Cămașă de culoare albă cu mâneci scurte	buc	2	2
III	Încălțăminte			
12.	Pantofi din piele	pereche	1	2
13.	Cizme din piele	pereche	1	2
IV	Echipament divers			
14.	Fular	buc	1	2
15.	Mănuși de culoare albă	pereche	1	1
16.	Cravată cu stema Republicii Moldova / stema MAI pentru militari	buc	1	5
17.	Papion	buc	1	5
18.	Centură din piele	buc	1	5
VI	Accesorii	buc		
19.	Eghilet	buc	1	5
20.	Ac de cravată	buc	1	5

1	2	3	4	5
	UNIFORMA DE SERVICIU			
I	Coifura			
21.	Chipiu de serviciu	buc	1	3
22.	Bonetă	buc	1	3
II	Îmbrăcăminte			
23.	Costum din stofa (sacou și pantalon/fustă) – doar pentru militari	complet	1	3
24.	Costum din stofă (geacă și pantaloni/fustă)	complet	1	3
25.	Pantaloni	pereche	1	1
26.	Fustă	buc	1	1
27.	Scurtă de iarnă	buc	1	3
28.	Cămașă cu mâneca lungă	buc	2	2
29.	Cămașă cu mâneca scurtă	buc	2	2
III	Încălțăminte			
30.	Pantofi din piele	pereche	1	2
31.	Cizme din piele	pereche	1	2
IV	Echipament divers			
32.	Cravată	buc	1	3
33.	Papion	buc	1	3
34.	Mănuși din piele	pereche	1	2
35.	Centură din piele	buc	1	5
36.	Fular	buc	1	3
V	Accesorii			
37.	Ac de cravată	buc	1	5
	UNIFORMA DE CAMPANIE/PATRULARE			
I	Coifura			
38.	Chipiu de campanie	buc	1	1
39.	Fes	buc	1	2
40.	Beretă	buc	1	2
II	Îmbrăcăminte			
41.	Scurtă cu glugă (primăvară/toamnă)	buc	1	2
42.	Costum de iarnă (scurtă și pantaloni)	complet	1	3
43.	Scurtă de iarnă cu glugă și mesadă detașabilă	complet	1	3
44.	Jachetă din fleece	buc	1	2
45.	Pulover	buc	1	2
46.	Combinezon tactic	buc	1	2
47.	Costum impermeabil (jachetă și pantaloni)	complet	1	3
48.	Costum (tunică și pantaloni)	complet	2	2
49.	Pantaloni tactici / intervenție (iarnă)	pereche	1	2
50.	Pantaloni tactici / intervenție (vară)	pereche	2	1
51.	Cămașă cu mâneci lungi	buc	2	1
52.	Cămașă cu mâneci scurte	buc	2	1

1	2	3	4	5
53.	Tricou cu mâneci lungi	buc	2	1
54.	Tricou cu mâneci scurte	buc	2	1
55.	Tricou cu guler	buc	3	1
56.	Fular tubular	buc	1	2
IV	Încălțăminte			
57.	Bocanci din piele naturală cu carâmbi	pereche	1	1
58.	Bocanci din piele naturală cu carâmbi (iarnă)	pereche	1	3
59.	Ghete tactice (vară)	pereche	1	1
60.	Ghete tactice (primăvară/toamnă)	pereche	1	2
V	Echipament divers			
61.	Centură din poliester	buc	1	4
62.	Centură tactică	buc	1	4
63.	Pălărie cu plasă	buc	1	3

Norma nr. 2

Pentru elevii din cadrul Centrului de Excelență în Securitatea Frontierei a Inspectoratului General al Poliției de Frontieră și studenții cu statut special din cadrul Academiei „Ștefan cel Mare” a Ministerului Afacerilor Interne

Nr. crt.	Denumirea bunului	Unitatea de măsură	Cantitatea pentru o persoană	Termenul de utilizare (ani)
----------	-------------------	--------------------	------------------------------	-----------------------------

1	2	3	4	5
UNIFORMA DE CEREMONIE				
I	Coifura			
1.	Chipiu	buc	1	perioada de studii
2.	Bonetă	buc	1	perioada de studii
II	Îmbrăcăminte			
4.	Costum din stofă (veston și pantalon/fustă)	complet	1	perioada de studii
5.	Scurtă de iarnă	buc	1	perioada de studii
6.	Cămașă de culoare albă cu mâneci lungi	buc	2	2
7.	Cămașă de culoare albă cu mâneci scurte	buc	2	2
III	Încălțăminte			
8.	Pantofi din piele	pereche	1	1
9.	Cizme din piele	pereche	1	2
IV	Echipament divers			
10.	Fular	buc	1	2
11.	Mănuși de culoare albă	pereche	1	1
12.	Cravată cu stema Republicii Moldova	buc	1	perioada de studii
13.	Papion	buc	1	perioada de studii
14.	Centură din piele	buc	1	perioada de studii
	Costum de lucru	complet	1	1
VI	Accesorii	buc		
15.	Eghilet	buc	1	perioada de studii
16.	Ac de cravată	buc	1	perioada de studii
UNIFORMA DE SERVICIU				
I	Coifura			
17.	Chipiu de serviciu	buc	1	perioada de studii
18.	Bonetă	buc	1	perioada de studii
II	Îmbrăcăminte			
19.	Costum din stofă (veston și pantalon/fustă)	complet	1	perioada de studii
22.	Scurtă de iarnă	buc	1	perioada de studii
23.	Cămașă cu mâneca lungă	buc	2	2
24.	Cămașă cu mâneca scurtă	buc	2	2
III	Încălțăminte			
25.	Pantofi din piele	pereche	1	1
26.	Cizme din piele	pereche	1	2
IV	Echipament divers			
27.	Cravată	buc	1	perioada de studii

1	2	3	4	5
28.	Papion	buc	1	perioada de studii
29.	Mănuși din piele	pereche	1	2
31.	Fular	buc	1	perioada de studii
V	Accesorii			
32.	Ac de cravată	buc	1	perioada de studii
UNIFORMA DE CAMPANIE/PATRULARE				
I	Coifura			
33.	Chipiu de campanie	buc	1	1
34.	Fes	buc	1	2
II	Îmbrăcăminte			
35.	Scurtă cu glugă (primăvară/toamnă)	buc	1	2
36.	Scurtă de iarnă cu glugă și mesadă detașabilă	complet	1	perioada de studii
37.	Jachetă din fleece	buc	1	2
38.	Costum (tunică și pantaloni)	complet	2	2
39.	Pantaloni de iarnă	pereche	1	2
	Pantaloni	pereche	1	2
40.	Cămașă cu mâneci lungi	buc	1	2
41.	Cămașă cu mâneci scurte	buc	2	1
42.	Tricou cu mâneci lungi	buc	2	1
43.	Tricou cu mâneci scurte	buc	2	1
44.	Tricou cu guler	buc	3	1
44.	Șosete	perechi	6	1
45.	Maiou	buc	2	1
IV	Încălțăminte			
48.	Bocanci din piele naturală cu carâmbi	pereche	1	1
49.	Bocanci din piele naturală cu carâmbi (iarnă)	pereche	1	2
50.	Ghete tactice (vară)	pereche	1	1
V	Echipament divers			
51.	Centură din poliester	buc	1	perioada de studii
53.	Vestă inscripționată cu elemente de identificare	buc	1	2
54.	Costum sportiv (jachetă și pantaloni)	complet	1	2
55.	Costum sportiv, vară (tricou și pantaloni scurți)	complet	1	1
56.	Ghete de sport	pereche	1	1
57.	Papuci de cameră	pereche	1	2
58.	Mănuși	pereche	1	2
60.	Rucsac	buc	1	perioada de studii

Norma nr. 3

Pentru fanfara/ceremonialul militar/ secția ocheștrală a autorităților administrative și instituțiilor din subordinea Ministerului Afacerilor Interne

Nr. crt.	Denumirea bunului	Unitatea de măsură	Cantitatea pentru o persoană	Termenul de utilizare (ani)
1.	Chipiu/bonetă	bucăți	1	4
2.	Căciulă din astrahan	bucăți	1	5
3.	Palton din postav cu guler din astrahan detașabil	bucăți	1	5
4.	Pelerină din postav	bucăți	1	5
5.	Veston și pantaloni/fustă	complet	1	5
6.	Cămașă de culoare albă cu mâneci scurte	bucăți	1	2
7.	Cămașă de culoare albă cu mâneci lungi	bucăți	1	2
8.	Fular tricotat	bucăți	2	2
9.	Pantofi	perechi	1	2
10.	Cizme din piele naturală (iarnă)	perechi	1	3
11.	Cravată/papion	bucăți	1	2
12.	Eghilet	bucăți	1	4
13.	Mănuși de culoare albă	perechi	1	1
14.	Mănuși tricotate	perechi	2	2

1. Bunurile se utilizează doar în cadrul ceremoniilor.

2. Însemnele (epoleți, cocarde, embleme, ecusoane, nasturi și alte semne convenționale) se eliberează odată cu articolele de echipament pe care sunt aplicate.

Norma nr. 4
Pentru garda de onoare/garda portdrapel a autorităților administrative
și instituțiilor din subordinea Ministerului Afacerilor Interne

Nr. crt.	Denumirea bunului	Unitatea de măsură	Numărul de obiecte pentru o persoană	Termenul de uzură (ani)
1	2	3	4	5
1.	Căciulă de ceremonie	bucăți	1	4
2.	Chipiu/bonetă/chiveră din postav	bucăți	1	4
3.	Palton de ceremonie	bucăți	1	4
4.	Pelerină din postav	bucăți	1	4
5.	Veston din semilână	bucăți	1	4
6.	Pantaloni/fustă din semilână	perechi	2	4
7.	Centură de culoare sură cu cataramă (cu stema de stat)	bucăți	1	2
8.	Centură de culoare galbenă cu cataramă (cu stema de stat)	bucăți	1	2
9.	Fular de culoare albă	bucăți	1	2
10.	Curea de încheiere a vestonului	bucăți	1	3
11.	Mănuși de culoare albă	perechi	1	1
12.	Eghilet	bucăți	1	4
13.	Eghilet de culoare galbenă	bucăți	1	4
14.	Cizme din piele naturală	perechi	1	3
15.	Pantofi din piele naturală	perechi	1	2
16.	Sabie cu teacă de paradă pentru garda portdrapel	bucăți	1	10
17.	Diagonală în culorile drapelului de stat, brodată pentru garda portdrapel	bucăți	1	5

1. Bunurile se utilizează doar în cadrul ceremoniilor.

2. Însemnele (epoleți, cocarde, embleme, ecusoane, nasturi și alte semne convenționale) se eliberează odată cu articolele de echipament pe care sunt aplicate.

Norma nr. 5
Pentru asigurarea cu echipament special pentru intervenții a angajaților din
cadru Inspectoratului General pentru Situații de urgență (IGSU)

Nr. crt.	Denumirea bunului	Unitatea de măsură	Cantitatea pentru o persoană
1	2	3	4
I	ÎMBRĂCĂMINTE		
1.	Cască de protecție	buc	1
2.	Costum de protecție pentru pompier	complet	1
3.	Mănuși de protecție cu jambiere	pereche	1
4.	Mănuși de protecție pentru lucrări de alpinism	pereche	1
5.	Mănuși de protecție pentru descarcerare – deblocare	pereche	1
6.	Costum de protecție anticaloric	complet	1
7.	Vestă reflectorizantă	buc	1
8.	Centură de siguranță	buc	1
9.	Cagulă de protecție	buc	1
10.	Costum de iarnă (scurtă și pantaloni)	complet	1
11.	Lenjerie termică	complet	1
12.	Combinezon (salopetă) cu centură	complet	1
13.	Vestă multifuncțională cu elemente de identificare	buc	1
14.	Mască individuală de protecție cu supapă	buc	1
15.	Costum individual de protecție a pielii de tip izolant, tip A (combinezon și mănuși)	complet	1
16.	Costum individual de protecție a pielii de tip izolant, tip B (scurtă, pantaloni și mănuși)	complet	1
II	ÎNCĂLȚĂMINTE		
17.	Cizme de protecție din piele	pereche	1
18.	Cizme de protecție din cauciuc	pereche	1
19.	Bocanci de protecție din piele	pereche	1
20.	Pantofi de protecție din piele	pereche	1
III	ECHIPAMENT DIVERS		
21.	Ochelari tactici de protecție	pereche	1
22.	Genunchiere	complet	1
23.	Masca antigaz cu cartuș filtrant	buc	1

Notă:

Bunurile se eliberează angajaților care participă la acțiuni de intervenții (stingerea incendiilor, de căutare-salvare, descarcerare-deblocare, cu caracter chimic și radioactiv), lichidarea consecințelor situațiilor de urgență și excepționale și cercetarea cauzelor care au condus la producerea incendiilor.

Norma nr. 6

Pentru asigurarea cu echipament special pentru intervenții a angajaților din cadrul Serviciului Mobil de Urgență, Reanimare și Descarcerare (SMURD)

Nr. crt	Denumirea bunului	Unitatea de măsură	Cantitatea pentru o persoană	Termenul de utilizare (ani)
	2	3	4	5
I	ÎMBRĂCĂMINTE			
1.	Cască de protecție cu vizor și dispozitiv de iluminare	buc	1	
2.	Fes	buc	1	2
3.	Costum de iarnă (scurtă și pantaloni)	complet	1	3
4.	Combinezon (salopetă) special	buc	1	
5.	Costum de vară (scurtă și pantaloni)	complet	1	1
6.	Scurtă de iarnă	buc	1	3
7.	Vestă multifuncțională SMURD	buc	1	
8.	Hanorac	buc	1	2
9.	Fular	buc	1	3
10.	Tricou	buc	2	1
11.	Tricou cu guler	buc	2	1
II	ÎNCĂLȚĂMINTE			
1.	Cizme scurte din piele cu branț de protecție	perechi	1	

Norma nr. 7
Pentru asigurarea cu echipament special a echipei de scafandri din cadrul
Inspectoratului General pentru Situații de urgență (IGSU)

Nr. crt.	Denumirea bunului	Unitatea de măsură	Cantitatea pentru o persoană
	2	3	4
I	ÎMBRĂCĂMINTE		
1.	Cagulă neopren	buc	1
2.	Cască de protecție	buc	1
3.	Costum pentru iarnă	buc	1
4.	Costum pentru vară	buc	1
5.	Maiou neopren	buc	1
6.	Pantaloni scurți	pereche	1
II	ÎNCĂLȚĂMINTE		
1.	Cizme neopren	pereche	1
2.	Cizme din piele bord	pereche	1
III	ECHIPAMENT DIVERS		
1.	Mănuși neopren	pereche	1
2.	Vestă de salvare	buc	1
3.	Vestă compensatoare BCD	buc	1
4.	Cuțit	buc	1
5.	Centură	buc	1
6.	Labe de înot	pereche	1
7.	Ciorapi neopren	pereche	1
8.	Ochelari / mască	buc	1

Norma nr. 8
**Pentru asigurarea cu echipament special a echipei de căutare-salvare urbană
de capacitate medie pentru intervenții naționale și internaționale (USAR)**

Nr.c rt	Denumirea bunului	Unitatea de măsură	Cantitatea pentru o persoană
1	2	3	4
I. ÎMBRĂCĂMINTE			
1.	Cască de protecție pentru salvatori cu lanternă și protecție antifonică	buc	1
2.	Cagulă de protecție	buc	1
3	Costum de iarnă (scurtă și pantaloni)	complet	1
4	Salopetă cu centură	complet	1
5	Centură	buc	1
6.	Vestă multifuncțională	buc	1
7.	Lenjerie termică	complet	1
8	Mănuși de protecție	pereche	1
9.	Mănuși de protecție alpinism	pereche	1
II. ÎNCĂLȚĂMINTE			
1	Pantofi de protecție	pereche	1
2.	Bocanci de protecție	pereche	1
III. ACCESORII			
1.	Ochelari tactici de protecție	buc	1
2.	Genunchiere	pereche	1

Notă:

Bunurile de la normele 5 – 8 se eliberează ca echipament de inventar.

În cazul degradării sau pierderii calității de protecție a echipamentului de inventar, acesta se casează și se exclude din evidența contabilă, iar angajatul este asigurat cu echipament nou.

Norma nr. 9
Pentru asigurarea cu echipament a angajaților Brigăzii de poliție cu destinație specială „Fulger”

Nr. crt	Denumirea bunului	Unitatea de măsură	Numărul de articole pentru o persoană	Termenul de utilizare (ani)
1	2	3	4	5
I	Îmbrăcăminte			
1	Chipiu tactic	buc	1	2
2	Chipiu de intervenție	buc	1	2
2	Fes	buc	1	3
3	Beretă neagră	buc	1	2
5	Cagulă de intervenție	buc	1	2
6	Costum de paradă (veston și pantaloni)	complet	1	5
7	Costum de iarnă negru (scurtă și salopetă)	complet	1	3
8	Jachetă	buc	1	2
9	Costum de serviciu (scurtă și pantaloni)	complet	1	2
10	Costum de intervenție (scurtă și pantaloni)	complet	1	2
11	Costum tactic (hanorac și pantaloni)	complet	1	1
13	Tricou	buc	2	1
14	Tricou cu guler	buc	2	1
16	Maiou tactic	buc	1	2
17	Maletă tactică	buc	1	1
18	Maletă de intervenție	buc	1	2
19	Lengerie termică	complet	1	3
III	Încălțăminte			
20	Bocanci de vară din piele naturală cu carîmb înalt	pereche	1	2
21	Bocanci de iarnă cu carîmb înalt	pereche	1	2
22	Ghete tactice de primăvară/toamnă	pereche	1	1
23	Bocanci tactici de intervenție (culoarea verde/olive)	pereche	1	2
II	Echipament divers			
24	Centură tactică	buc	1	5
25	Curea din piele	buc	1	5
26	Centură tactică modulară	buc	1	5
27	Mănuși albe	pereche	1	5
28	Mănuși tactice	pereche	1	3
29	Ochelari tactici	pereche	1	3
III	Accesorii			
30	Eghileț	buc	1	5

Norma nr. 10
Pentru asigurarea cu echipament special a angajaților care au în dotare și
exploatare motocicletă,
ATV-uri, biciclete și cai

Nr. crt	Denumirea bunului	Unitatea de măsură	Numărul de articole pentru o persoană	Termenul de utilizare (ani)
1	2	3	4	5
1	Cască motocicliști flip-up	buc	1	4
2	Costum tactic de vară (scurtă și pantaloni)	complet	1	2
3	Costum de primăvară-toamnă (scurtă și pantaloni)	complet	1	2
4	Încălțăminte specială pentru conducerea motocicletelor - vară	pereche	1	4
5	Cizme pentru conducerea motocicletelor - primăvară-toamnă	pereche	1	4
7	Mănuși moto vară	pereche	1	3
8	Mănuși moto primăvară/toamnă	pereche	1	3
9	Cască pentru ciclism cu elemente reflectorizante	buc	1	4
10	Costum de primăvară-toamnă pentru ciclism (scurtă și pantaloni)	complet	1	1
11	Pantaloni de vară scurți pentru ciclism	pereche	1	1
12	Ghete pentru ciclism	pereche	1	2
13	Mănuși ciclism	pereche	1	3
13	Ciorapi ciclism	pereche	2	1
14	Cotiere	pereche	1	5
15	Genunchiere	pereche	1	5
16	Ochelari ciclism	pereche	1	2
17	Centură lată multifuncțională	buc	1	5
18	Vesta reflectorizantă	buc	1	2
19	Caschetă pentru cavaleriști	buc	1	4
20	Pantaloni echitație	pereche	1	1
21	Cizme pentru calărie	pereche	1	2
22	Mănuși de protecție	pereche	1	2

Norma nr. 11
Pentru asigurarea cu echipament special a serviciului tehnico-exploziv a
Poliției și Poliției de Frontieră

Nr. crt.	Denumirea bunului	Unitate de măsură	Numărul de obiecte pentru o persoană	Termenul de utilizare (ani)
I	Coifura			
1	Chipiu tactic	buc	1	1
2	Cagulă tactică	buc	1	2
3	Fes tactic	buc	1	3
II	Îmbrăcăminte			
4	Scurtă tactică de iarnă	buc	1	3
5	Scurtă tactică cu glugă de primăvară-toamnă	buc	1	2
6	Costum tactic (jachetă și pantaloni)	complet	1	2
7	Maletă tactică	buc	2	1
8	Maiou tactic	buc	2	1
9	Tricou tactic	buc	2	1
10	Vesta tactică multifuncțională	buc	1	3
11	Lengerie termică	complet	1	3
III	Încălțăminte	buc	1	3
13	Bocanci tactici de primăvară-toamnă	buc	1	2
14	Ghete de vară	buc	2	2
IV	Diverse			
15	Mănuși tactice de vară	buc	1	2
16	Mănuși tactice de primăvară - toamnă	buc	1	3
17	Ochelari tactici	per	1	3
18	Pătură antischijă	buc	1	3

Notă: bunurile se eliberează și angajaților care participă la acțiunile de cercetare la fața locului.

Norma nr. 12

Pentru asigurarea cu echipament a militarilor din cadrul Batalionului cu Destinație Specială „SCORPION” și militarilor care exercită misiuni speciale sau acțiuni ordinare internaționale al Inspectoratului General de Carabinieri

Nr. crt.	Denumirea bunului	Unitatea de măsură	Cantitatea pentru o persoană	Termenul de utilizare (ani)
1	2	3	4	5
1.	Beretă de fetru, culoare roșu-închis	buc	1	2
2.	Chipiu de patrulare, culoare desen camuflat	buc	1	2
3.	Scurtă tactică de primăvară/toamnă din țesătură combinată, culoare desen camuflat	buc	1	3
4.	Tunică și pantaloni tactici din țesătură combinată, culoare desen camuflat	complet	1	2
5.	Tricou tactic cu mânecă lungă din țesătură combinată, culoare desen camuflat	buc	1	2
6.	Tricou cu mânecă lungă cu dungi orizontale, bicolore (alb - roșu închis)	buc	1	1
7.	Maiou cu dungi orizontale, bicolore (alb - roșu închis)	buc	2	1
8.	Bocanci din piele naturală cu carâmb înalți, culoare nisip	pereche	1	3
9.	Chete tactice, culoare nisip	pereche	1	3
10.	Centură tactică, culoare verde	buc	1	3

Notă: bunurile se acordă militarilor care execută misiuni speciale sau acțiuni ordinare internaționale.

**DESCRIEREA UNIFORMEI DE CEREMONIE PENTRU CORPUL
DE COMANDĂ SUPREM ȘI A UNIFORMEI DE CEREMONIE,
DE SERVICIU ȘI DE CAMPANIE
A FUNCȚIONARULUI PUBLIC CU STATUT SPECIAL**

**I. DESCRIEREA UNIFORMEI DE CEREMONIE PENTRU
II. CORPUL DE COMANDĂ SUPREM**

Chapiu

Chapiul se confecționează din stofă, cu broderie. Culoarea va corespunde culorii uniforme de ceremonie.

Are formă spațială rigidă, este constituit din calotă, bord, bordură, un reper central frontal și cozoroc. Forma spațială a chapiului este asigurată de elementul interior rigid de carcasă și fâșia din spumă de cauciuc amplasate pe perimetrul calotei. Pe partea centrală a reperului se aplică cocarda. Pe marginea exterioară a cozorocului este aplicat prin coasere un șnur de culoare galben-auriu. Chapiul este căptușit cu țesătură din viscoză și bordură interioară din piele ecologică.

Boneta

Boneta se confecționează din stofă, căptușită cu țesătură din viscoză. Culoarea va corespunde culorii uniforme de ceremonie. Boneta are formă ovală alungită, cu două reperi simetrice borduri laterale și două reperi simetrice boruri răsfrânte. Marginile exterioare superioare ale borurilor răsfrânte sunt prelucrate cu paspoal de culoare albastru – închis/gri. Pe bordurul răsfrânt din partea stânga a bonetei, este aplicată cocarda cu însemnul specific fiecărei subdiviziuni.

Căciulă din astrahan

Căciula are formă cilindrică și este prevăzută cu cozoroc. Fundul, banda, cozorocul și clapele căciulii se confecționează din blană. Interiorul căciulii este căptușit cu mătase.

Pălărie

Pălăria se confecționează din fetru, este constituită din calotă, bordură și bor de culoare albastru – închis/gri. Pălăria are formă ovală, borul este ridicat perpendicular în spate, cu o înălțime de 70 mm, descrescătoare spre fața pălăriei, cu terminație dreaptă în față. Deasupra borului este aplicat un bieu de culoare roșie cu lățimea 15 mm. Pe partea frontală a bordurii se fixează cocarda.

Costum din stofă

Veston

Vestonul se confecționează din stofă, de siluetă semi ajustată, de culoare albastru – închis/gri. Sistemul de închidere al vestonului este central la două rânduri

de nasturi pe trei nivele pentru bărbați, respectiv un rând de nasturi pe trei nivele pentru femei.

Partea din față se constituie din două repere simetrice, pe care se prelucrează pense verticale până la linia de intrare în buzunar, prelucrat cu refileți și clapă. Partea din spate este croită din două repere simetrice. Partea inferioară a liniilor de îmbinare a părților din spate cu clinii laterali este finisată cu două șlițuri pentru bărbați, respectiv cu un șliț pentru femei.

La nivelul terminației mânecii în partea inferioară a cusăturii posterioare se realizează cu un șliț cu colțul deschis. Șlițul este decorat cu patru butoniere și nasturi. Pe părțile superioare ale mânecilor se aplică însemnele distinctive.

Gulerul este de tip clasic cu rever. Colțurile sunt garnisite cu broderie galben-aurie, în formă de viță-de-vie.

În zona umerală, în cusătura de aplicare a mânecii, în răscoială se aplică un portepolet pe care se îmbracă epoletul de formă tubulară pe care sunt brodate însemnele gradului special. Vestonul este căptușit cu țesătură din material textil. Colțurile gulerului și manșetele vestonului sunt brodate cu fir auriu. Marginile gulerului și manșetelor sunt paspoalate cu postav de culoare roșie.

Pantaloni

Pantalonii se confecționează din stofă de culoare albastru-închis sau gri, de siluetă semi ajustată. Sistemul de închidere este amplasat pe linia de simetrie a feței și se realizează prin fermoar.

Pe elementele de spate este prevăzut câte un buzunar tăiat și doi refileți. Buzunarul prevede închidere prin nasture și butonieră. În cusăturile exterioare, în lungimea pantalonilor, este inclus un paspoal de culoare roșie, de ambele părți ale căruia, la distanța de 10 mm, sunt dispuse două vipuști din postav roșu.

Betelia cu lățimea de 40 mm prelucrează conturul superior al pantalonului și este prevăzută cu șase găici pentru centură.

Fusta

Fusta se confecționează din stofă de culoare albastru-închis sau gri, prevăzută cu căptușeală, de siluetă dreaptă, cu lungimea de 2 cm sub punctul rotulian. Sistemul de închidere se realizează prin fermoar ascuns, amplasat în linia de simetrie a spatelui. Betelia cu lățimea de 35 mm se încheie cu un nasture și o butonieră.

Scurtă de iarnă

Scurta se confecționează din țesătură impermeabilă, de siluetă dreaptă. În zona superioară a părților din față simetric se aplică câte un buzunar. Pe reperul spate, pornind de la linia plăticii și până la terminație, sunt realizate simetric două linii de „relief” verticale. Mâneca este de croială clasică, cu două cusături: inferioară și posterioară. Pe partea superioară a mânecilor se aplică simetric ecusoanele de mânecă. Gulerul este de tip clasic, răsfrânt, cu ștei croit integral. Poate fi aplicat guler detașabil din blană. Port-epoleții sunt fixați în cusătura de aplicare a mânecii fixați cu sistem de prindere de culoarea scurtei.

Palton din piele naturală

Paltonul este din piele naturală cu guler din astrahan detașabil de culoare neagră.

Paltonul se încheie la un rând de nasturi plasați în patru niveluri. Colțul reverului este sub unghi drept. Mai jos de cusătura taliei sunt montate două buzunare cu clape. Partea inferioară a spatelui se realizează cu șliț.

Gulerul de bază este răsfrânt cu ștei. Pe acesta se îmbracă gulerul de astrahan.

Paltonul este căptușit cu țesătura de mătase și prevăzut suplimentar, cu o vestă detașabilă din blană, fără mâneci, care se fixează cu fermoar de marginea interioară a bizețului.

În zona umerală a produsului în cusătura de aplicare a mânecii în răscoială se aplică un port epolet.

Palton

Paltonul se confecționează din stofă, cu guler din astrahan de culoare neagră, detașabil.

Paltonul se încheie la un rând de nasturi plasați în patru niveluri. Colțul reverului este sub unghi drept. Mai jos de cusătura taliei sunt montate două buzunare cu clape.

Partea inferioară a spatelui este prevăzută cu șliț.

Gulerul de bază este răsfrânt cu ștei. Pe acesta se îmbracă gulerul de astrahan.

Paltonul este căptușit cu țesătura de mătase și prevăzut suplimentar, cu o mesadă detașabilă din blană, fără mâneci, care se fixează cu fermoar de marginea interioară.

În zona umerală a produsului în cusătura de aplicare a mânecii în răscoială se aplică un port epolet.

Cămașă de culoare albă cu mâneci lungi

Cămașa este din bumbac sau combinație bumbac-poliester și se încheie la mijlocul feței, guler răsfrânt cu ștei și colțuri ascuțite. Este prevăzută cu două buzunare aplicate, cu clape, care se încheie cu butoniere și nasturi. Buzunarele și clapele sunt fasonate. Pe părțile superioare ale mânecilor se aplică însemnele distinctive.

Poate fi confecționată și cu elemente care să permită fixarea epoleților pe umeri.

Cămașă de culoare albă cu mâneci scurte

Cămașa este din bumbac sau combinație bumbac-poliester și se încheie la mijlocul feței, guler răsfrânt cu ștei și colțuri ascuțite. Este prevăzută cu două buzunare aplicate, cu clape, care se încheie cu butoniere și nasturi. Buzunarele și clapele sunt fasonate. Pe părțile superioare ale mânecilor se aplică însemnele distinctive. Pe umeri se fixează epoleții pe portepolet.

II. DESCRIEREA UNIFORMEI DE CEREMONIE, DE SERVICIU ȘI DE CAMPANIE A FUNCȚIONARULUI PUBLIC CU STATUT SPECIAL, ELEVILOR ȘI STUDENȚILOR CU STATUT SPECIAL

Coifura:

Chipiul de ceremonie

Chipiul se confecționează din stofă, căptușit cu țesătură din viscoză. Are formă spațială rigidă. Forma spațială a chipiului este asigurată de elementul interior rigid de carcasă și fâșia din spumă de cauciuc amplasate pe perimetrul calotei. Calota are formă ovală. Pe părțile laterale superioare a bordurii sunt prelucrate simetric două capse cu orificii de ventilare. Pe părțile laterale inferioare a bordurii sunt fixați simetric doi nasturi metalici de culoare argintie/auriu, de care este fixat pe partea anterioară un șnur împletit. Pe partea centrală a reperului se aplică cocarda. Pe cozoroc este aplicat un rând de ramuri cu frunze stilizate de culoare galben – auriu/gri-metalizat.

Chipiul de serviciu

Chipiul se confecționează din stofă, căptușit cu țesătură din viscoză. Are formă spațială rigidă. Forma spațială a chipiului este asigurată de elementul interior rigid de carcasă și fâșia din spumă de cauciuc amplasate pe perimetrul calotei. Calota are formă ovală. Pe părțile laterale superioare a bordurii sunt prelucrate simetric două capse cu orificii de ventilare. Pe părțile laterale inferioare a bordurii sunt fixați simetric doi nasturi metalici de culoare argintie/auriu, de care este fixat pe partea anterioară un șnur împletit. Pe partea centrală a reperului se aplică cocarda.

Boneta

Boneta se confecționează din stofă, căptușită cu țesătură din viscoză. Culoarea va corespunde culorii uniforme de ceremonie. Boneta are formă ovală alungită, cu două repere simetrice borduri laterale și două repere simetrice boruri răsfrânte. Marginile exterioare superioare ale borurilor răsfrânte sunt prelucrate cu paspoal. Pe bordurul răsfrânt din partea stânga a bonetei, este aplicată cocarda.

Chipiul de campanie

Pentru confecționarea chipiului de campanie se va folosi țesătură combinată cu fir armat. Chipiul se reglează pe perimetru printr-o bandă „velcro” aplicată pe fâșie din material de bază, lățimea 30 mm, amplasate în decupajul posterior. Chipiul este realizat cu o bordură interioară cu lățimea de 30 mm. În partea frontală, la distanța de 30 mm de la linia de asamblare a calotei din clini și a cozorocului, este aplicată cocarda, conform modelului aprobat fiecărei subdiviziuni.

Fes

Fesul se confecționează din tricot sau material textil. Cocarda pentru fes este aplicată conform modelului aprobat fiecărei subdiviziuni.

Beretă

Bereta se confecționează din fetru. În partea laterală, pe dreapta, sunt capsate două orificii din metal, cu diametru 1 cm. Distanța între orificii 2,5cm. Marginea beretei este tivită cu piele de culoare neagră, în care este introdus un șnur. Bereta este căptușită cu țesătura din bumbac.

Îmbrăcăminte:

Costum din stofă

Geaca

Geaca se confecționează din material textil. În partea superioară a părții din față sunt poziționate simetric câte un buzunar aplicat cu clapă, care se închide cu nasture și cu o butonieră plasată pe clapă. Deasupra clapei, pe partea dreaptă, se aplică ecusonul de piept. Pe partea din față, mai jos de linia taliei, sunt plasate oblic două buzunare tăiate. Partea din spate este formată din două repere, partea superioară-platcă și cea inferioară. Mâneca este de tip cămașă, cu o singură cusătură. Pe ambele mâneci, în partea superioară, sunt prevăzute ecusoane. Terminația mâneșilor se prelucrează cu manșete, care se încheie cu ajutorul nasturilor, plasați în două niveluri. Gulerul este de tip răsfrânt. Pe linia umărului se fixează epoleți. Terminația inferioară a gecii este realizată cu betelie și cu elastic.

Pantaloni

Pantalonii se confecționează din stofă, de siluetă semi-ajustată. Sistemul de închidere este amplasat pe linia de simetrie a feței și se realizează prin fermoar.

Partea din față se confecționează cu căptușeală și prezintă buzunar lateral cu linia de intrare oblică, garnisită prin tighel decorativ cu lățimea de 2 mm.

Cambrarea în talie se realizează cu ajutorul a două pense executate simetric pe ambele părți. Elementul spate dreapta este prevăzut cu un buzunar tăiat cu doi refileți, închis prin nasture și butonieră.

Pe cusătura laterală se aplică lampasul.

Fusta

Fusta se confecționează din stofă de culoare albastru-închis sau gri, prevăzută cu căptușeală, de siluetă dreaptă, cu lungimea de 2 cm sub punctul rotulian. Sistemul de închidere se realizează prin fermoar ascuns, amplasat în linia de simetrie a spatelui. Betelia cu lățimea de 35 mm se încheie cu un nasture și o butonieră.

Notă: fusta de modelul descris, se va utiliza și la uniforma de serviciu.

Cămașă de culoare albă cu mâneci lungi

Cămașa este din bumbac sau combinație bumbac-poliester și se încheie la mijlocul feței, guler răsfrânt cu ștei și colțuri ascuțite. Este prevăzută cu două buzunare aplicate, cu clape, care se încheie cu butoniere și nasturi. Buzunarele și clapele sunt fasonate. Pe părțile superioare ale mâneșilor se aplică însemnele distinctive.

Poate fi confecționată și cu elemente care să permită fixarea epoleților pe umeri.

Cămașă de culoare albă cu mâneci scurte

Cămașa este din bumbac sau combinație bumbac-poliester și se încheie la mijlocul feței, guler răsfrânt cu ștei și colțuri ascuțite. Este prevăzută cu două buzunare aplicate, cu clape, care se încheie cu butoniere și nasturi. Buzunarele și clapele sunt fasonate. Pe părțile superioare ale mâneșilor se aplică însemnele distinctive. Pe umeri se fixează epoleți pe portepolet.

Notă: cămașile de modelul descris, se utilizează atât la uniforma de ceremonie cât și la uniforma de serviciu.

Cămașa cu mâneci scurte de culoare albastru – închis pentru uniforma de campanie

Cămașa se confecționează din combinație bumbac-poliester tratat cu fire de carbon și se încheie la mijlocul feței, guler răsfrânt cu ștei și colțuri ascuțite. Este prevăzută cu două buzunare aplicate, cu clape, care se încheie cu butoniere și nasturi. Pe părțile superioare ale mânecilor se aplică însemnele distinctive.

Cămașa cu mâneci lungi de culoare albastru – închis pentru uniforma de campanie

Cămașa se confecționează din combinație bumbac-poliester tratat cu fire de carbon și se încheie la mijlocul feței, guler răsfrânt cu ștei și colțuri ascuțite. Este prevăzută cu două buzunare aplicate, cu clape, care se încheie cu butoniere și nasturi. Pe părțile superioare ale mânecilor se aplică însemnele distinctive.

Pantaloni pentru uniforma de serviciu

Pantalonii se confecționează din stofă. Sunt de siluetă semi-ajustată cu betelie. Sistemul de închidere este amplasat pe linia de simetrie a feței și se realizează prin fermoar.

Partea din față se confecționează cu căptușeală și prezintă buzunar lateral cu linia de intrare oblică, garnisită prin tighel decorativ cu lățimea de 2 mm.

Cambrarea în talie se realizează cu ajutorul a două pense executate simetric pe ambele părți. Pe elementul spate dreapta la distanța de 60 mm de la conturul superior se prelucrează un buzunar tăiat, prevăzut cu închidere prin nasture și butonieră.

Pe cusătura laterală se aplică lampasul.

Pantalonii tactici (iarnă)

Pantalonii se confecționează din țesătură combinație bumbac-poliester tratat cu fire de carbon, cu căptușeală fleece, cu siluetă semi ajustată, îngustați spre terminație. Sistemul de închidere este realizat prin fermoar și un nasture, fiind amplasat în partea din față a liniei de simetrie.

Pantalonii de iarnă sunt căptușiți cu fleece de culoare neagră pe întregă suprafața interioară.

Pantalonii tactici (vară)

Pantalonii se confecționează din compoziție bumbac-poliester tratat cu fire de carbon, utilizați la uniforma de campanie. Sunt de siluetă semi ajustată, îngustați spre terminație. Sistemul de închidere este realizat prin fermoar și un nasture, fiind amplasat în partea din față a liniei de simetrie.

Notă: se utilizează și la completul „Tunică și pantaloni”.

Tunica

Tunica se confecționează din combinație bumbac-poliester tratat cu fire de carbon, sunt utilizate la uniforma de campanie și este de siluetă dreaptă, cu lungimea până la linia șoldurilor. Sistemul de închidere este central cu fermoar, fermoarul este acoperit cu fantă, croită integral cu fața produsului.

Pe partea superioară a părților din față, la nivelul liniei bustului simetric se montează câte un buzunar, orientat oblic sub un unghi de 30°. Liniile de intrare în buzunar sunt cu elemente de închidere cu fermoar. Pe piept, la distanța de 60 mm de la linia ce divizează bustul pe verticală în două părți simetrice, în partea dreaptă și stângă pe orizontal, se aplică două benzi „velcro”, însemnele specifice fiecărei subdiviziuni.

Pe repererele față cu 15 mm mai sus de banda „velcro”, în partea laterală, se pot aplica elemente care să permită fixarea camerei de corp.

În partea superioară a elementului spate la o distanță de 180 mm de la răscoiala gâtului este aplicată inscripția specifică fiecărei subdiviziuni.

Pe partea superioară centrală a mânecilor sunt aplicate buzunare, liniile de intrare în buzunar sunt acoperite de clape. Pe clape sunt prevăzute elemente de închidere a buzunarului – bandă „velcro”.

Pe buzunarele ambelor mâneci sunt prevăzute benzi „velcro” pentru aplicarea însemnului specific fiecărei subdiviziuni. La nivelul liniei cotului sunt realizate elemente de protecție (cotiere).

Terminația mânecilor este prevăzută cu un sistem de ajustare.

Scurtă cu glugă (primăvară/toamnă)

Scurtă se confecționează din material impermeabil și imperrespirabil, prevăzută cu glugă, cu lungimea până la linia șoldurilor. Sistemul de închidere este central cu fermoar până la terminația produsului și 6 butoni.

Pe partea superioară a părților din față, se aplică două benzi „velcro”, cu însemnele specifice fiecărei subdiviziuni.

Pe repererele față cu 15 mm mai sus de banda „velcro”, în partea laterală, se pot aplica elemente care să permită fixarea camerei de corp.

La nivelul taliei, pe interior este prevăzut brâul cu destinația ajustării mărimii. În cusătura laterală, în ambele părți, la terminația produsului sunt amplasate fermoare.

În partea superioară a elementului spate la o distanță de 180 mm de la răscoiala gâtului este aplicată inscripția specifică fiecărei subdiviziuni.

Terminația de jos a spatelui este sub forma semi-ovală, cu creștere pe mijloc cu 50 mm.

Mâneca de croială raglan clasic este confecționată dintr-un reper. La distanța de 28 cm de la răscoiala gâtului sunt aplicate 2 benzi „velcro”, cu însemnele specifice fiecărei subdiviziuni. La nivelul liniei cotului sunt realizate elemente de protecție (cotiere). Terminația mânecilor este prevăzută cu un sistem de ajustare.

Gluga scurtei este constituită din trei repere: 2 laterale simetrice și un detaliu central.

Căptușeala scurtei până la gluga este din materialul „fleece” de culoarea neagră.

Scurtă de iarnă cu glugă și mesadă detașabilă

Scurta se confecționează din material impermeabil și imperrespirabil, cu mesadă detașabilă. Produsul este cu siluetă dreaptă și cu mâneca raglan clasică.

Pe repererele față cu 15 mm mai sus de banda „velcro”, în partea laterală, se pot aplica elemente care să permită fixarea camerei de corp. Pe ambele mâneci, de la răscoiala gâtului, este fixată bandă „Velcro”, pe care se va fixa ecusonul de mână a angajaților. Pe repererele feței sunt amplasate două buzunare tăiate cu fermoar spiralat sub un unghi de 15°.

Gulerul de tip ștei.

Jachetă din fleece

Jacheta se confecționează din material tip fleece. Produsul este de siluetă dreaptă și cu mâneca raglan clasică.

Pe partea superioară a părților din față, se aplică două benzi „velcro”, cu însemnele specifice fiecărei subdiviziuni.

Pe reperele față cu 15 mm mai sus de banda „velcro”, în partea laterală, se pot aplica elemente care să permită fixarea camerei de corp.

Pe mâneci este fixată bandă „velcro” pe care se vor aplica însemnele specifice fiecărei subdiviziuni.

Pe reperele feței sunt amplasate două buzunare tăiate, prevăzute cu fermoar.

Tricou cu mâneci lungi

Tricoul se confecționează din tricot sau material textil, de tip „maletă”, de culoare neagră. Are croială ergonomică care să permită integrarea acestuia în uniforma de campanie/patrulare.

Tricou cu mâneci scurte

Tricoul se confecționează din tricot sau material textil, de culoare albastru – închis. Are croială ergonomică care să permită integrarea acestuia în uniforma de campanie/patrulare.

Tricou cu guler

Tricoul se confecționează din tricot sau material textil (cu guler de tip „polo”), de siluetă semi-ajustată, de culoare alb, albastru – închis, sau combinație de culori galben – verzui cu albastru. Pe partea din față se prelucrează o fantă parțială, pe care se realizează sistem de închidere cu trei nasturi și butoniere. Pe ambele mâneci, la distanța de 20 mm de la terminația de jos se aplică banda „velcro”.

Pe piept la distanța de 60 mm de la linia ce divizează bustul pe verticală în două părți simetrice, în partea dreaptă și stângă pe orizontal, se aplică două benzi „velcro”.

În partea superioară a elementului spate la o distanță de 180 mm de la răscoiala gâtului se aplică însemnele specifice fiecărei subdiviziuni.

Tricoul în combinație de culori albastru cu galben-verzui se confecționează din tricot sau material textil. Pe partea din față este prevăzută o fantă cu sistem de închidere cu trei nasturi și butoniere. Gulerul este răsfrânt. În zona umerală, în cusătura de aplicare a mânecii, se aplică un port epoleți pe care este aplicat epoletul. Pe ambele mâneci, la distanța de 20 mm de la terminația de jos, este prevăzută banda „velcro”, pe care vor fi aplicate însemnele distinctive.

Pe piept în partea stângă orizontal este inscripționată sintagma POLIȚIA. În partea superioară a elementului spate, la o distanță de 180 mm de la răscoiala gâtului este inscripționată sintagma POLIȚIA. Tricoul este specific pentru anumite subdiviziuni ale Poliției.

Încălțăminte:

Pantofi din piele de culoare neagră pentru bărbați

Pantofii se confecționează din piele naturală. Sistemul de închidere este cu șiret. Talpa este realizată din piele naturală, cauciuc sintetic sau polimeri.

Pantofi din piele de culoare neagră pentru femei

Pantofii se confecționează din piele naturală. Talpa este realizată din piele naturală, cauciuc sintetic sau polimeri. Înălțimea tocului este de 4-5 cm.

Cizme din piele de culoare neagră pentru bărbați

Cizmele se confecționează din piele naturală cu blană naturală pe interior. Sistemul de închidere este cu fermoar. Înălțimea carâmbului este de 13-16 cm.

Cizme din piele de culoare neagră pentru femei

Cizmele se confecționează din piele naturală cu blană naturală pe interior. Sistemul de închidere este cu fermoar. Înălțimea tocului este de 4-5 cm. Înălțimea carâmbului este de 35-38 cm.

Bocanci din piele naturală de culoare neagră cu carâmbi înalți pentru femei/bărbați

Bocancii se confecționează din piele naturală de bovină. Sistemul de închidere este cu șiret. Talpa se realizează din materiale care să le ofere greutate scăzută, flexibilitate, durabilitate, protecție termică ridicată și proprietăți antiderapante. Înălțimea carâmbului este de 21-22 cm.

Bocanci din piele naturală de culoare neagră cu carâmbi înalți (iarnă) pentru femei/bărbați

Bocancii se confecționează din piele naturală de bovină cu blană naturală. Sistemul de închidere este cu șiret. Talpa se realizează din materiale care să le ofere greutate scăzută, flexibilitate, durabilitate, protecție termică ridicată și proprietăți antiderapante. Înălțimea carâmbului este de 21-22 cm.

Ghete tactice de culoare neagră pentru femei/bărbați (vară)

Ghetele se confecționează din combinație piele și material textil de culoare neagră, căptușite pe interior cu membrană imperrespirabilă. Sistemul de închidere este cu șiret. Talpa se realizează din materiale care să le ofere greutate scăzută, flexibilitate, durabilitate, protecție termică ridicată și proprietăți antiderapante.

Ghete tactice (primăvară/toamnă)

Ghetele se confecționează din piele sau combinație piele și material textil de culoare neagră, căptușite pe interior cu piele sau material textil cu membrană imperrespirabilă. Sistemul de închidere este cu șiret. Talpa se realizează din materiale care să le ofere greutate scăzută, flexibilitate, durabilitate, protecție termică ridicată și proprietăți antiderapante.

Echipament divers:

Fular de culoare albă

Fularul se confecționează din bumbac de culoare albă. Terminația fularului este garnisit cu franjuri.

Fular

Fularul se *confecționează* din material tricatat din fir acrilic tip lână.

Fular (tubular)

Fularul se *confecționează* este din fleece de culoare neagră. Fularul are forma tubulară.

Cravată cu stema Republicii Moldova

Cravata se *confecționează* din material textil. Se încheie prin intermediul furniturii metalice și are inscripționată stema Republicii Moldova.

Cravată

Cravată se *confeționează* din material textil. Se încheie prin intermediul furniturii metalice.

Ac de cravată

Acul se confeționează din metal tombac de culoare auriu/argintiu cu fața dreptunghiulară.

Papion

Papionul se confeționează din material textil. Se încheie prin intermediul furniturii metalice.

Mănuși de culoare albă

Mănuși se confeționează din material textil, au formatul clasic, cu cinci degete.

Mănuși din piele naturală de culoare neagră

Mănuși se confeționează din piele naturală. Pot fi căptușite cu tricot sau blană. Au formatul clasic, cu cinci degete.

Mănuși.

Mănuși se confeționează din tricot sau material textil de culoare neagră. Au formatul clasic, cu cinci degete.

Centură din piele

Centură se confeționează din piele naturală de culoare neagră cu cataramă din metal.

Centură din poliester cu cataramă se confeționează din poliester de culoare neagră.

Eghilet

Eghiletul se confeționează din șnur textil de culoare galben - auriu sau alb-argintiu. Este format din două ramuri împletite, prinse paralel, încadrate de două rânduri de șnur simplu. Ramurile împletite continuă cu câte un șnur prevăzut cu nod dublu. La terminație, cele două șnururi au câte un cui din material metalizat în culoare galben - auriu sau alb-argintiu.

Centură tactică

Centura se confeționează din poliester, prevăzută cu huse multifuncționale și sistem de blocare.

Pălărie cu plasă se confeționează din bumbac-poliester tratat cu fire de carbon. Este formată din pălărie și plasă detașabilă din poliester.

Pelerină de ploaie se confeționează din material impermeabil și este prevăzută cu glugă. Sistemul de închidere este cu fermoar și capse.

Vestă inscripționată cu elemente de identificare

Vesta se confeționează din material textil, putând avea aplicată o sintagma conform unor necesități specifice.

Vestă reflectorizantă se confeționează din țesătură impermeabilă și imperrespirabilă, de culoare galben – verzui. Pentru creșterea vizibilității și asigurarea protecției personalului, pe față și spatele vestei sunt aplicate benzi din material reflectorizant. Sistemul de închidere este central cu fermoar. Pe spate este inscripționat, cu material reflectorizant, sintagma subdiviziunii.

Cagulă tricotată se confeționează din material textil.

Rucsac

Rucsacul se confecționează din poliester rezistent la apă, la rupere și abraziune. Este de culoare neagră. Se aplică banda velcro cu elemente de identificare.

MODELUL UNIFORMEI DE CEREMONIE, DE SERVICIU ȘI DE
CAMPANIE ALE FUNCȚIONARILOR PUBLICI CU STATUT SPECIAL DIN
CADRUL MINISTERULUI AFACERILOR INTERNE



FIGURA 1. Uniforma de ceremonie pentru corpul de comandă suprem (căciulă din astrahan, palton din piele, pantaloni).



FIGURA 2. Uniforma de ceremonie pentru corpul de comandă suprem (căciulă din astrahan, palton și pantaloni).

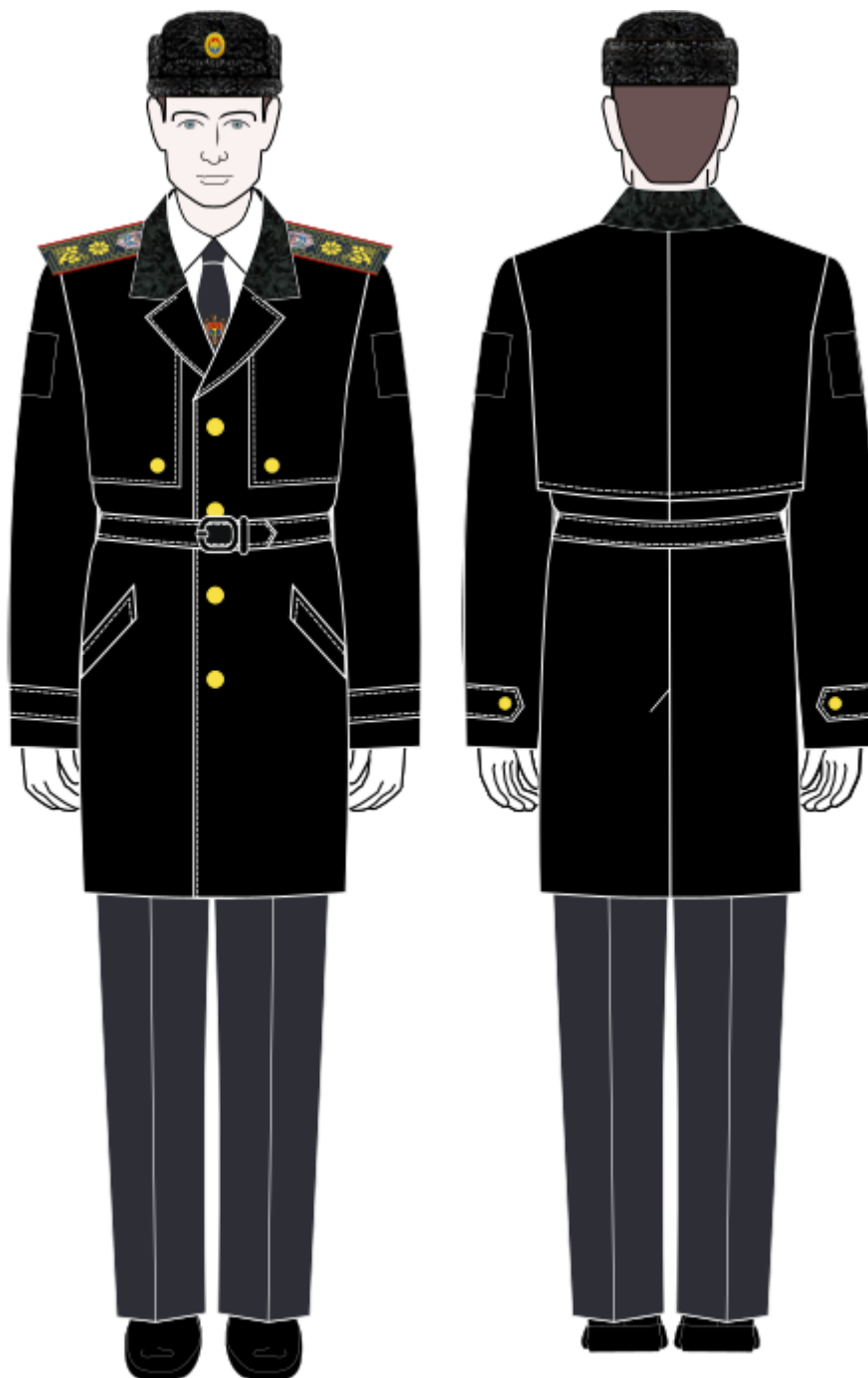

FIGURA 3. Uniforma de ceremonie pentru corpul de comandă suprem (căciulă din astrahan, scurtă de iarnă, pantaloni).

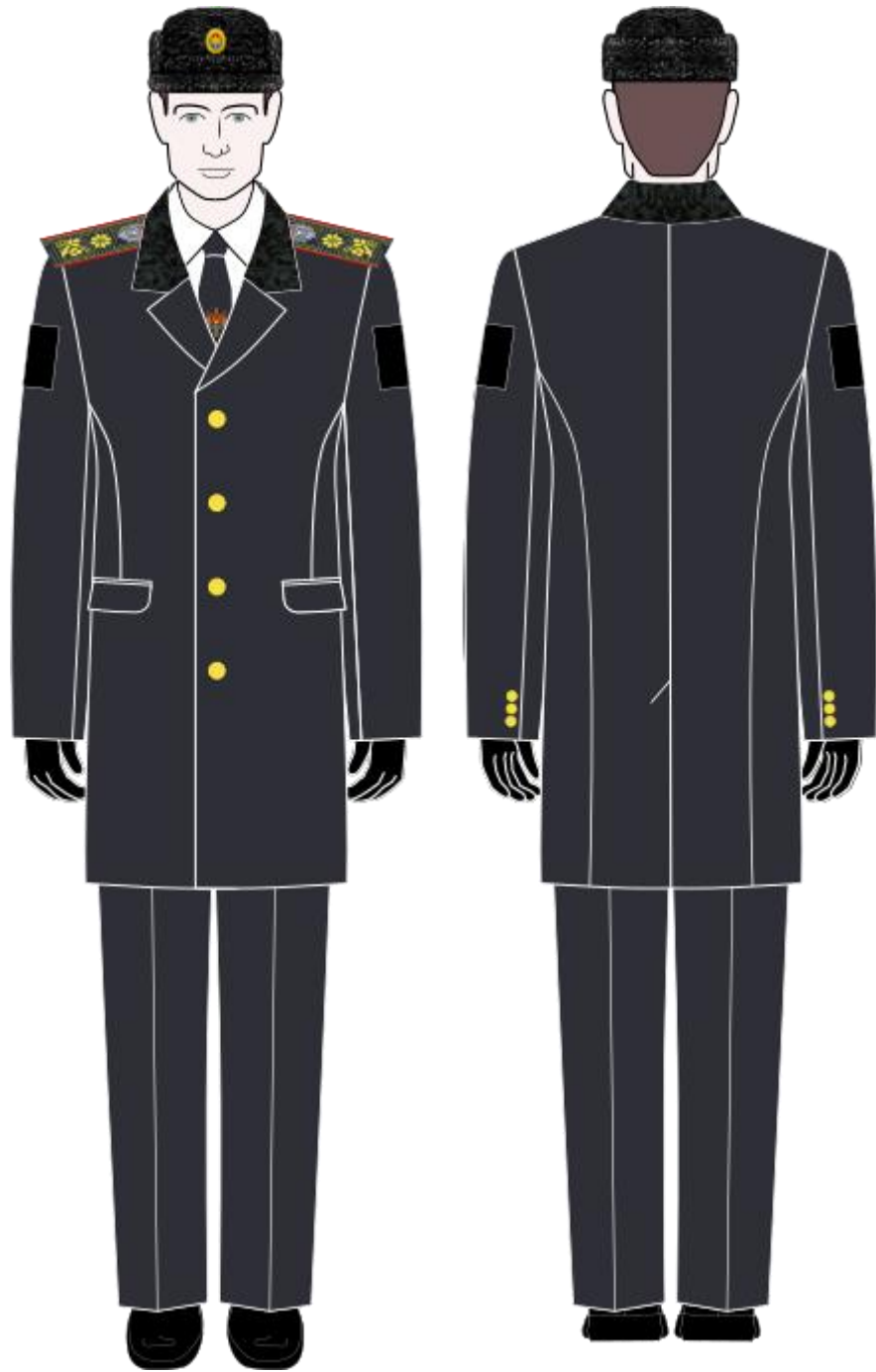

FIGURA 4. Uniforma de ceremonie pentru corpul de comandă suprem (chipiu, palton din piele, pantaloni).

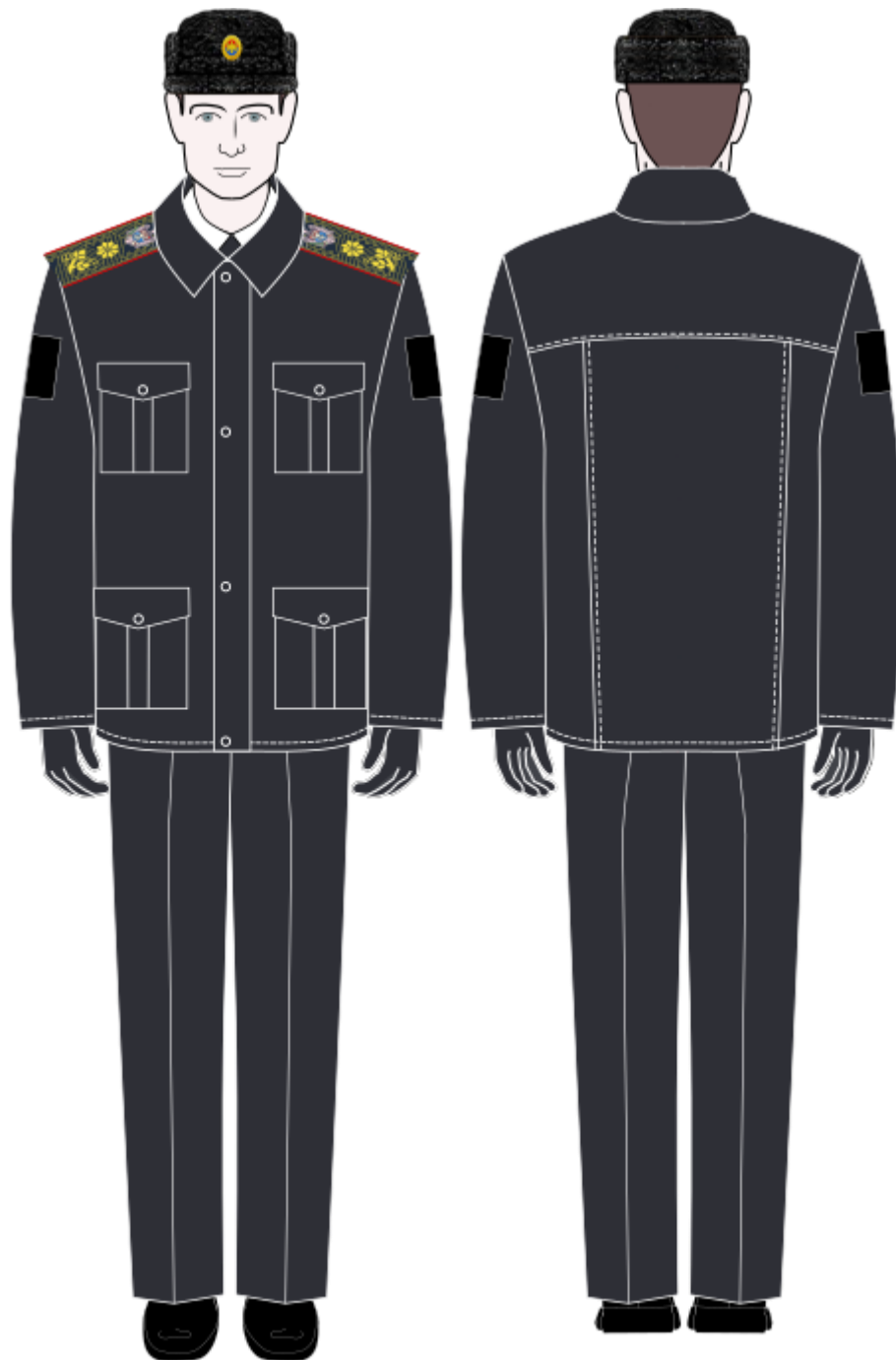

FIGURA 5. Uniforma de ceremonie pentru corpul de comandă suprem (chipiu, palton, pantaloni).

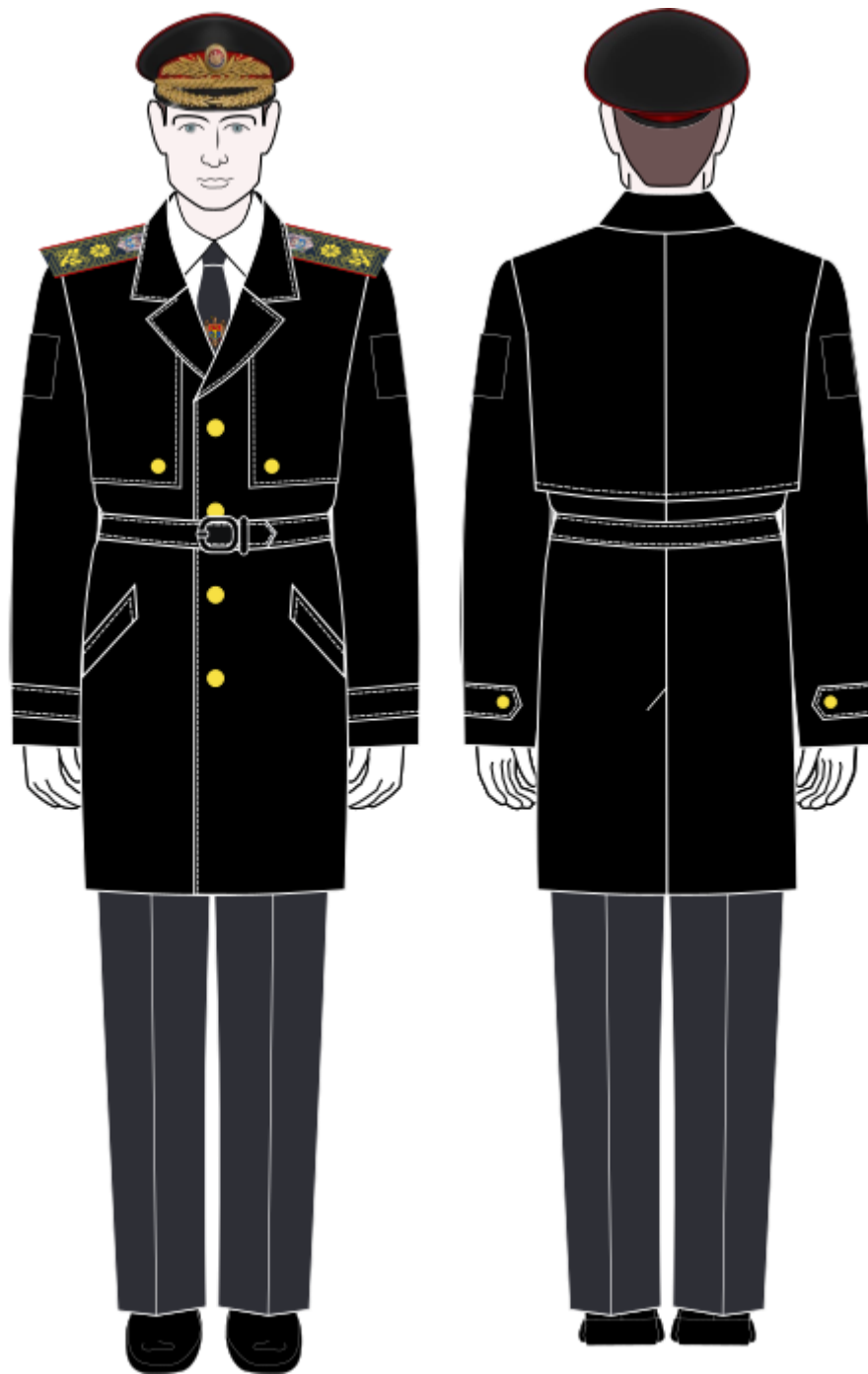

FIGURA 6. Uniforma de ceremonie pentru corpul de comandă suprem (chipiu, veston, pantaloni).

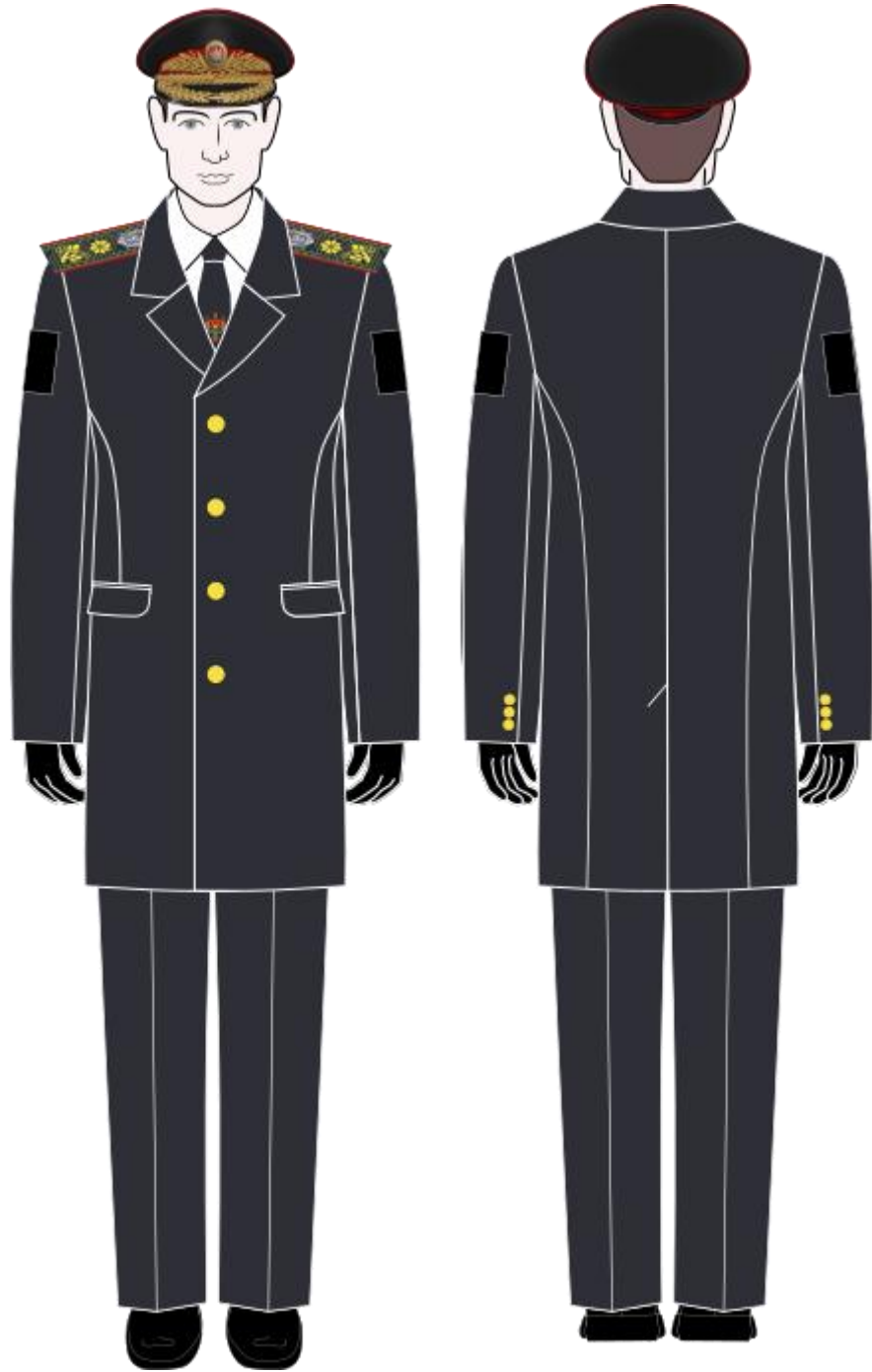

FIGURA 7. Uniforma de serviciu pentru corpul de comandă suprem (chipiu, veston, pantaloni).



FIGURA 8. Uniforma de ceremonie pentru corpul de comandă suprem (chipiu, veston, pantaloni), culoarea gri.



FIGURA 9. Uniforma de ceremonie pentru corpul de comandă suprem (chipiu, cămașa cu mâneca lungă, pantaloni).

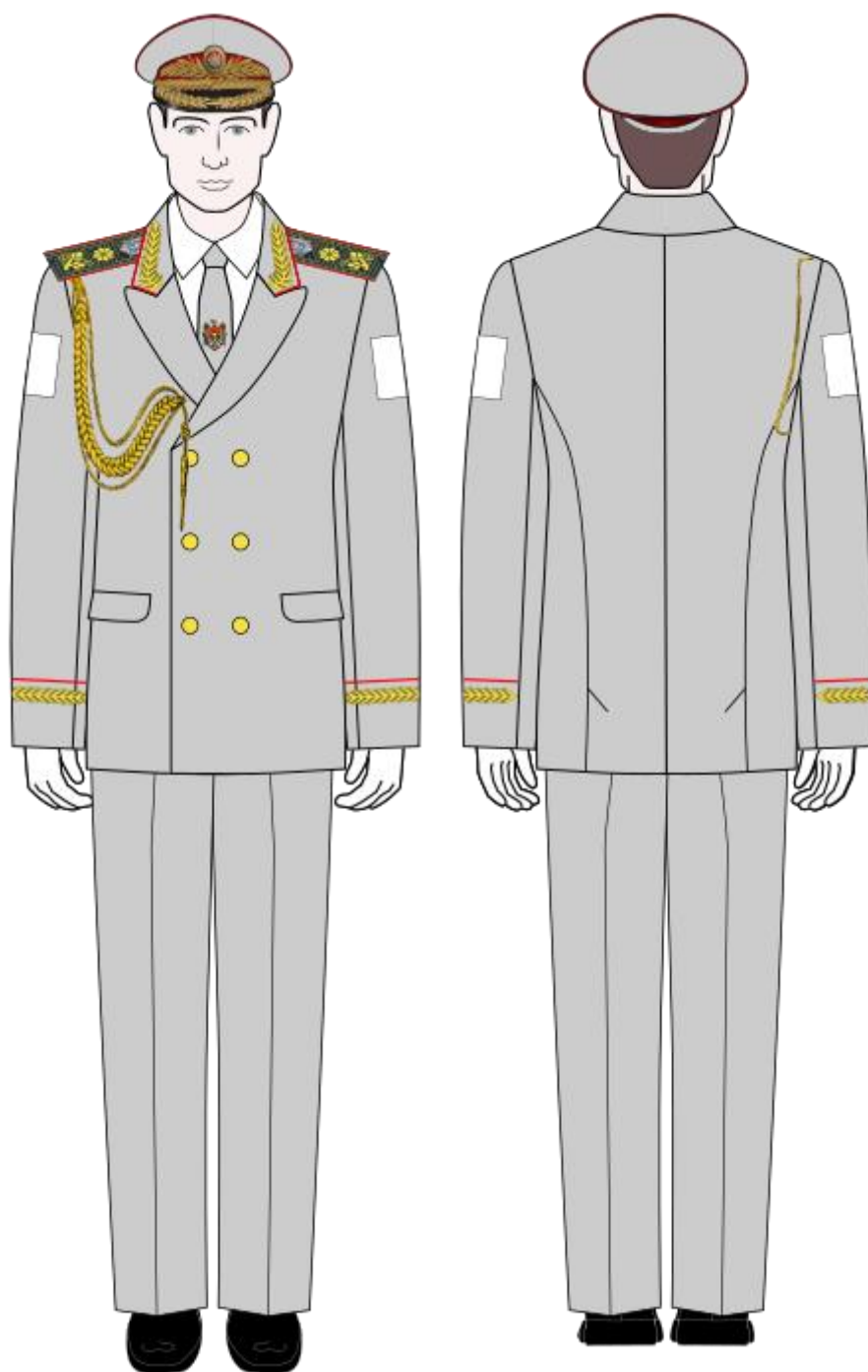

FIGURA 10. Uniforma de ceremonie pentru corpul de comandă suprem (chipiu, cămașa cu mâneci scurte, pantaloni).

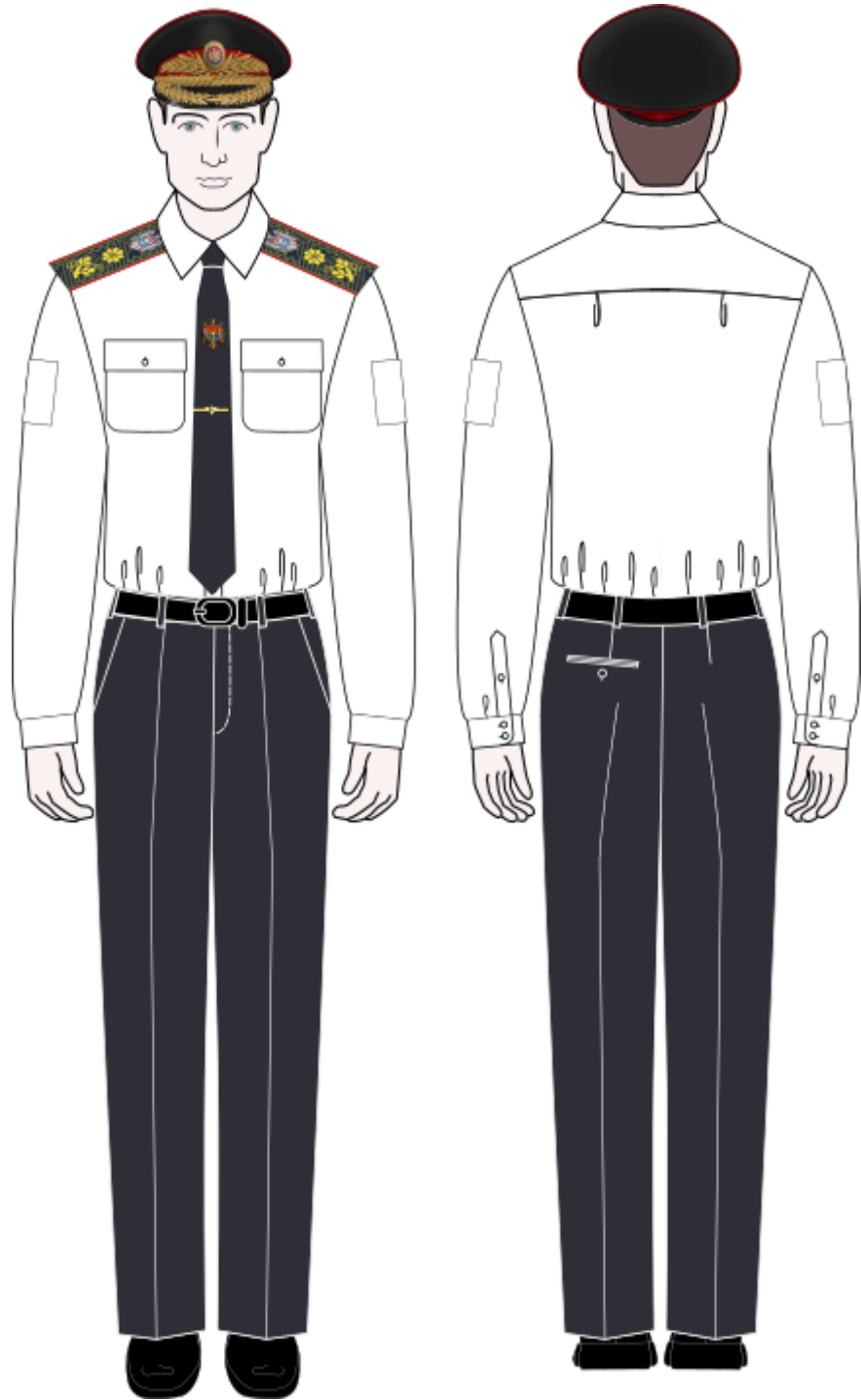

FIGURA 11. Uniforma de ceremonie pentru corpul de comandă suprem (căciulă din astrahan, palton din piele).

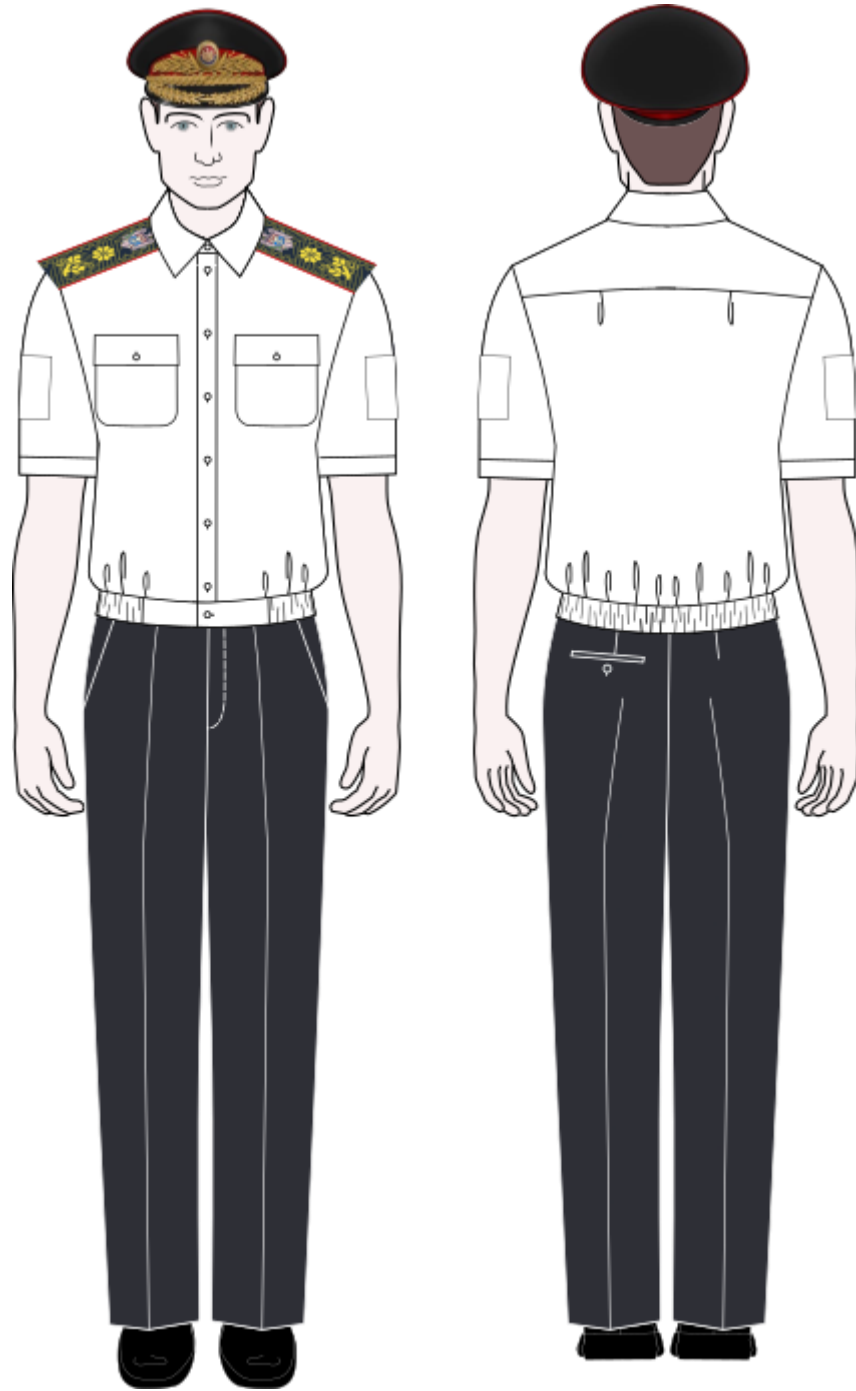

FIGURA 12. Uniforma de ceremonie pentru corpul de comandă suprem (căciulă din astrahan, palton).

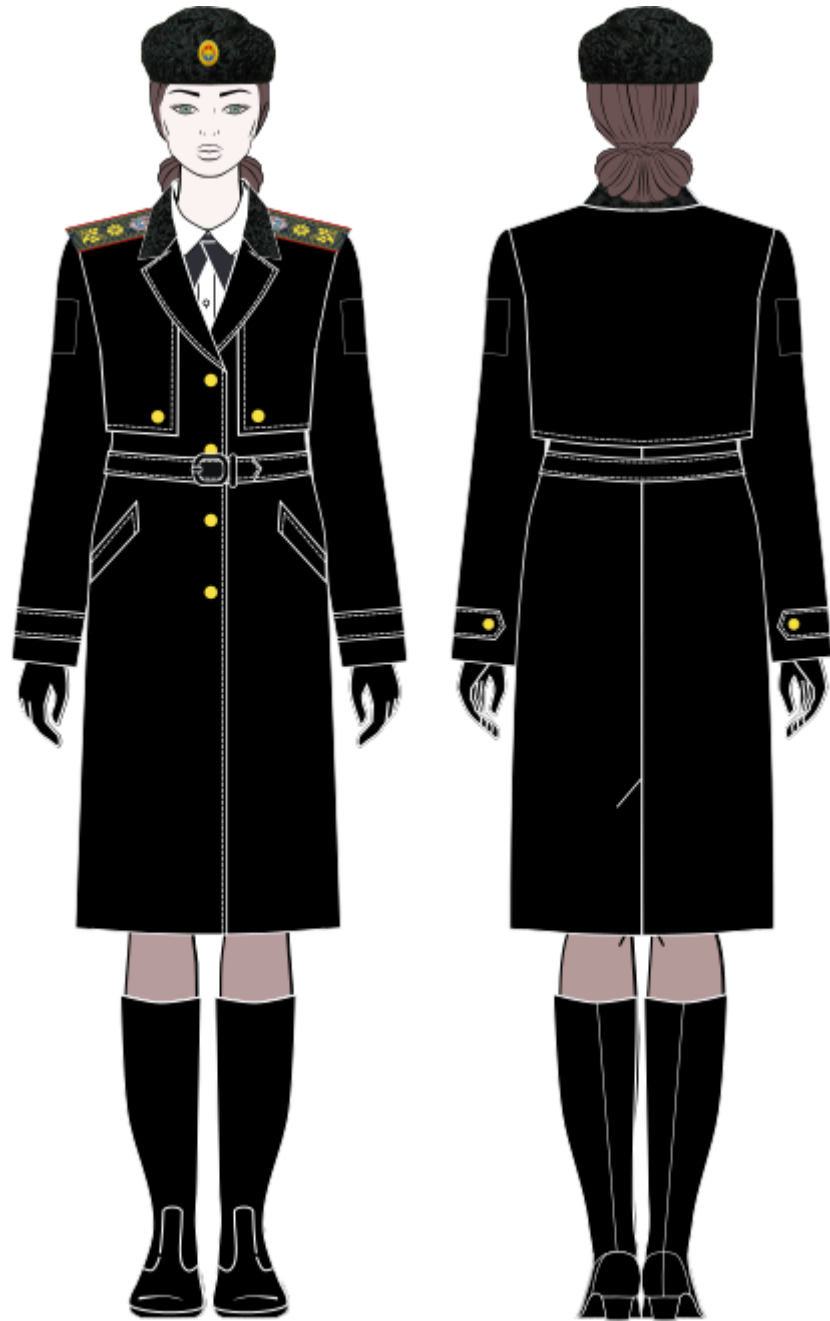

FIGURA 13. Uniforma de ceremonie pentru corpul de comandă suprem (căciulă din astrahan, scurtă de iarnă, fustă).

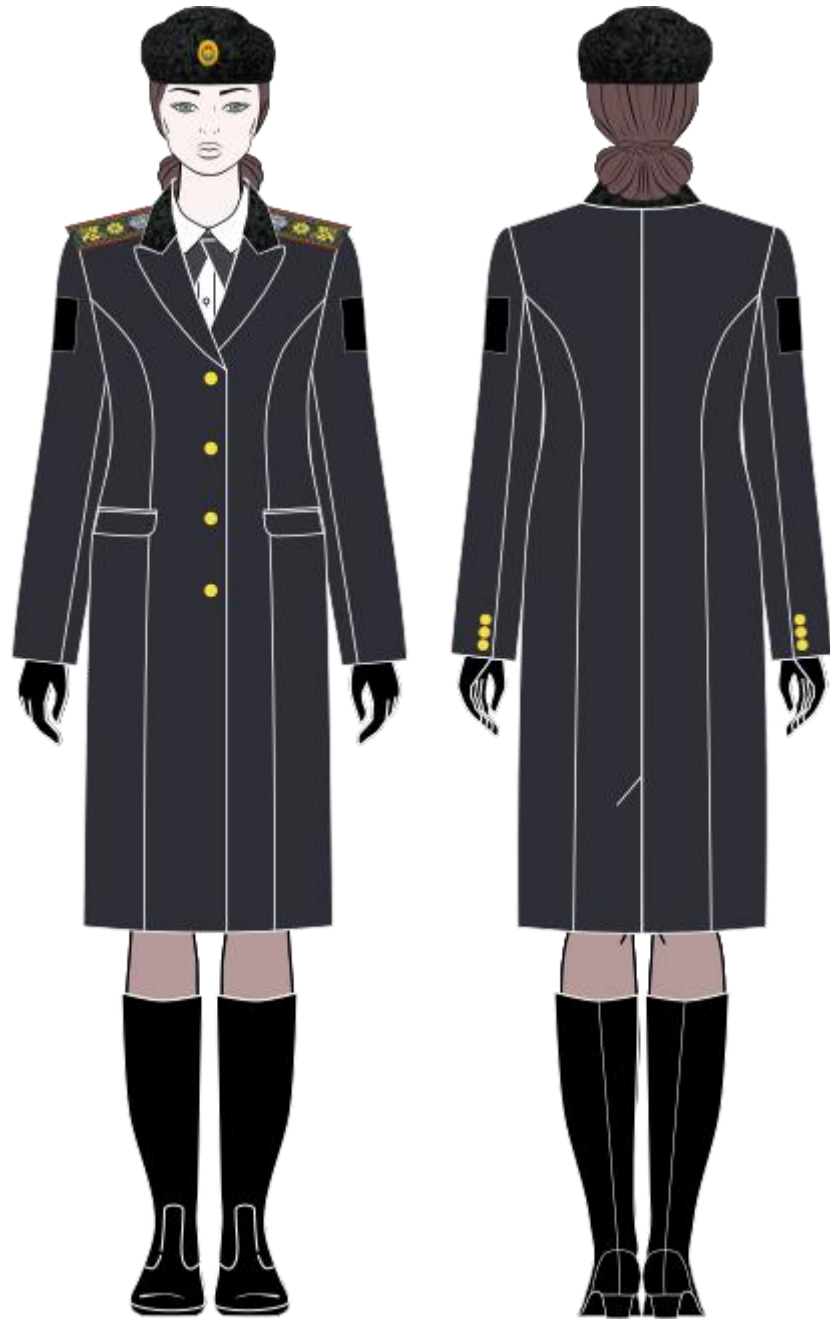

FIGURA 14. Uniforma de ceremonie pentru corpul de comandă suprem (pălărie, palton din piele).

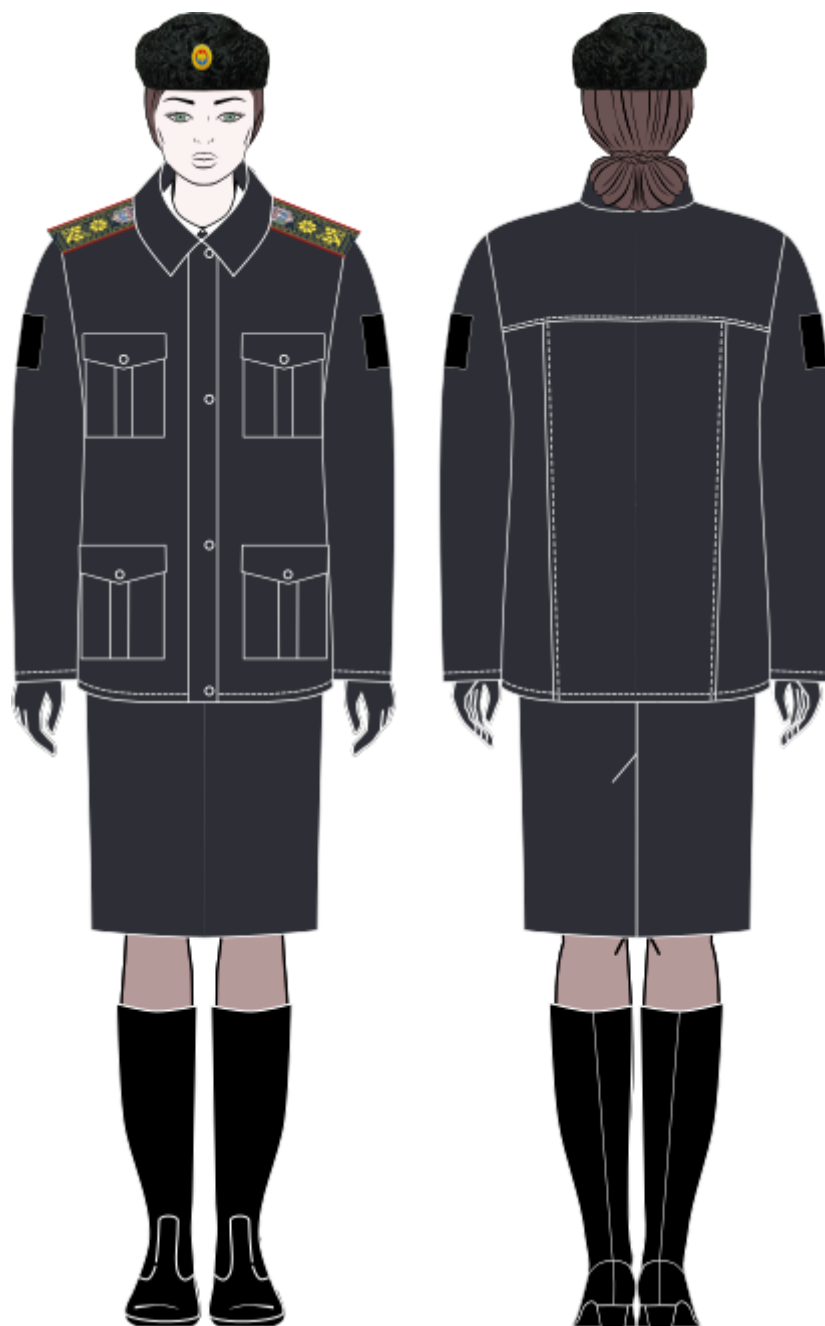

FIGURA 15. Uniforma de ceremonie pentru corpul de comandă suprem (pălărie, palton).

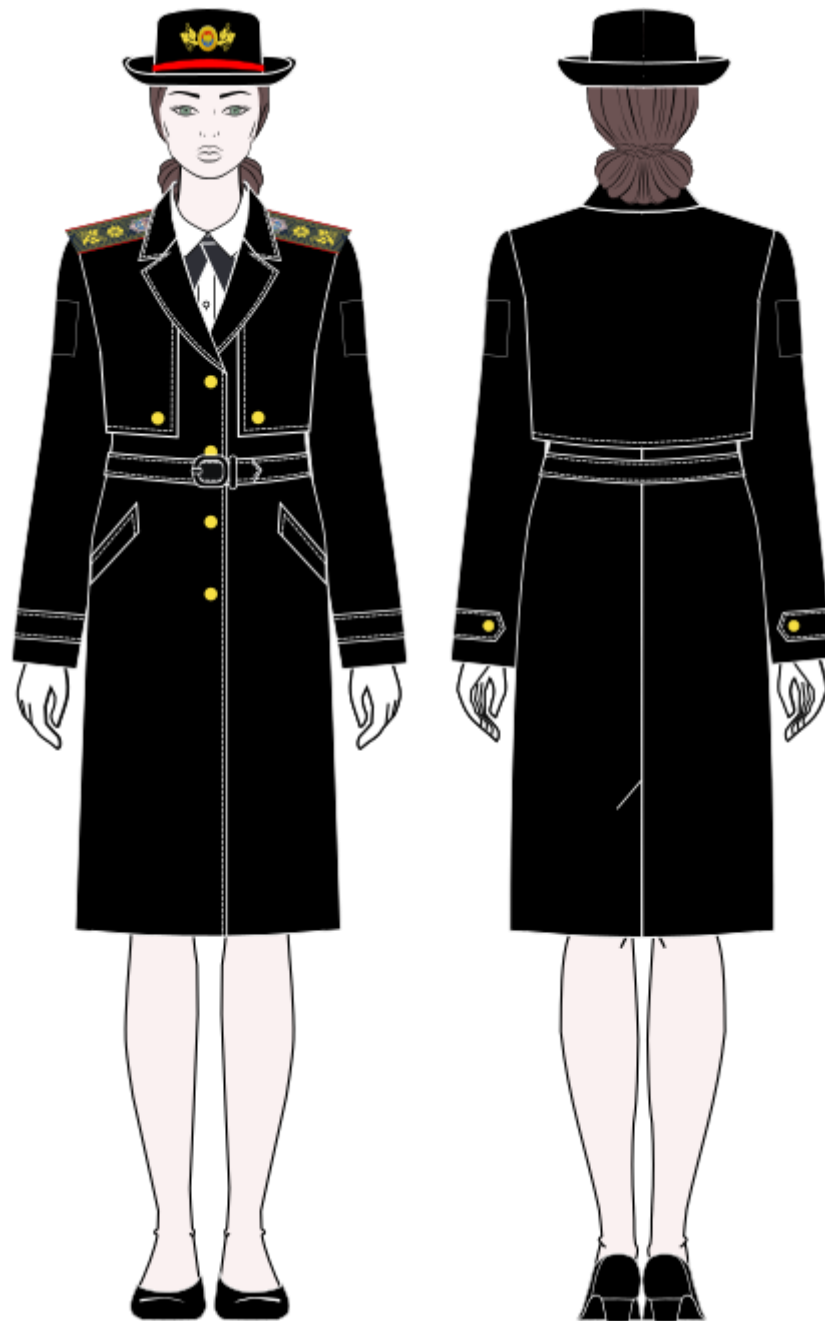

FIGURA 16. Uniforma de ceremonie pentru corpul de comandă suprem (bonetă, veston, fustă).

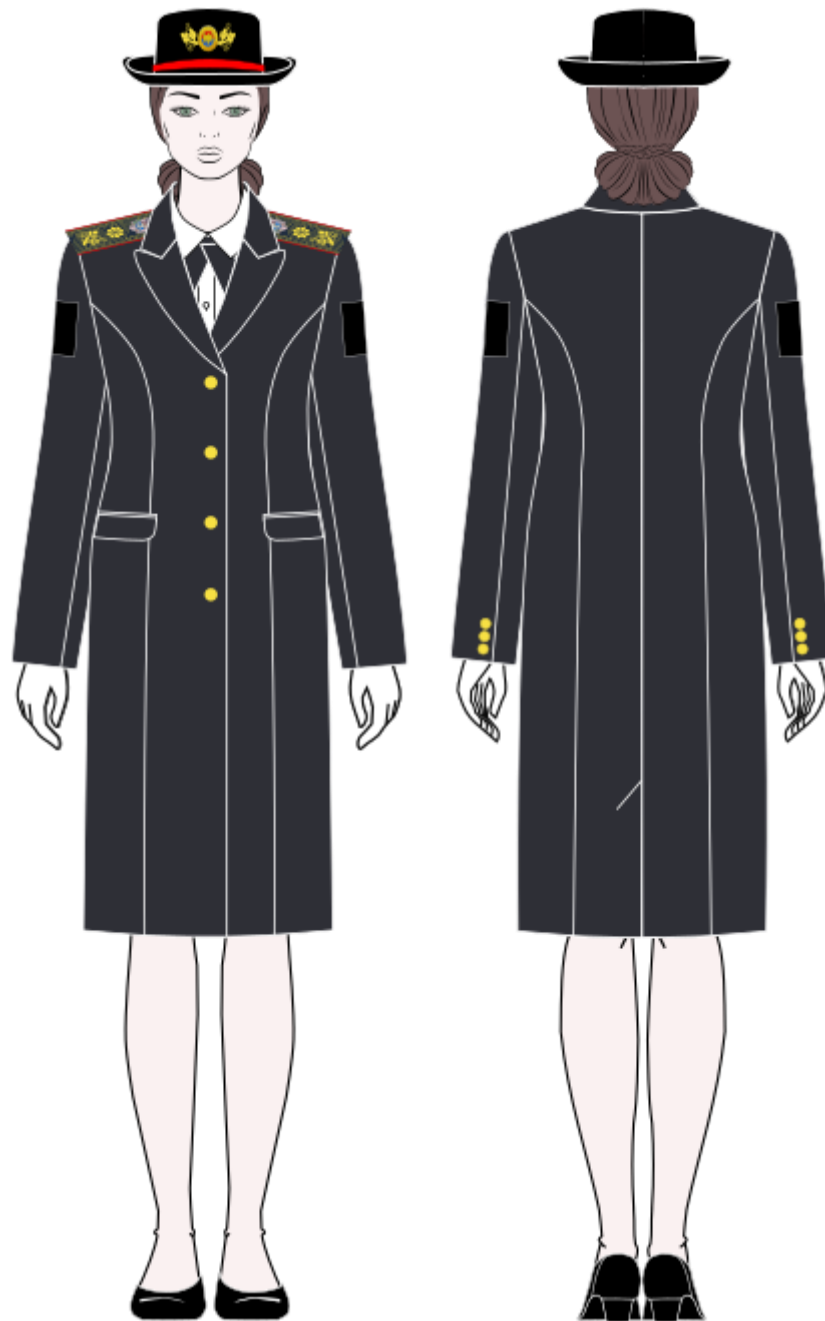

FIGURA 17. Uniforma de serviciu pentru corpul de comandă suprem (bonetă, veston, fustă).

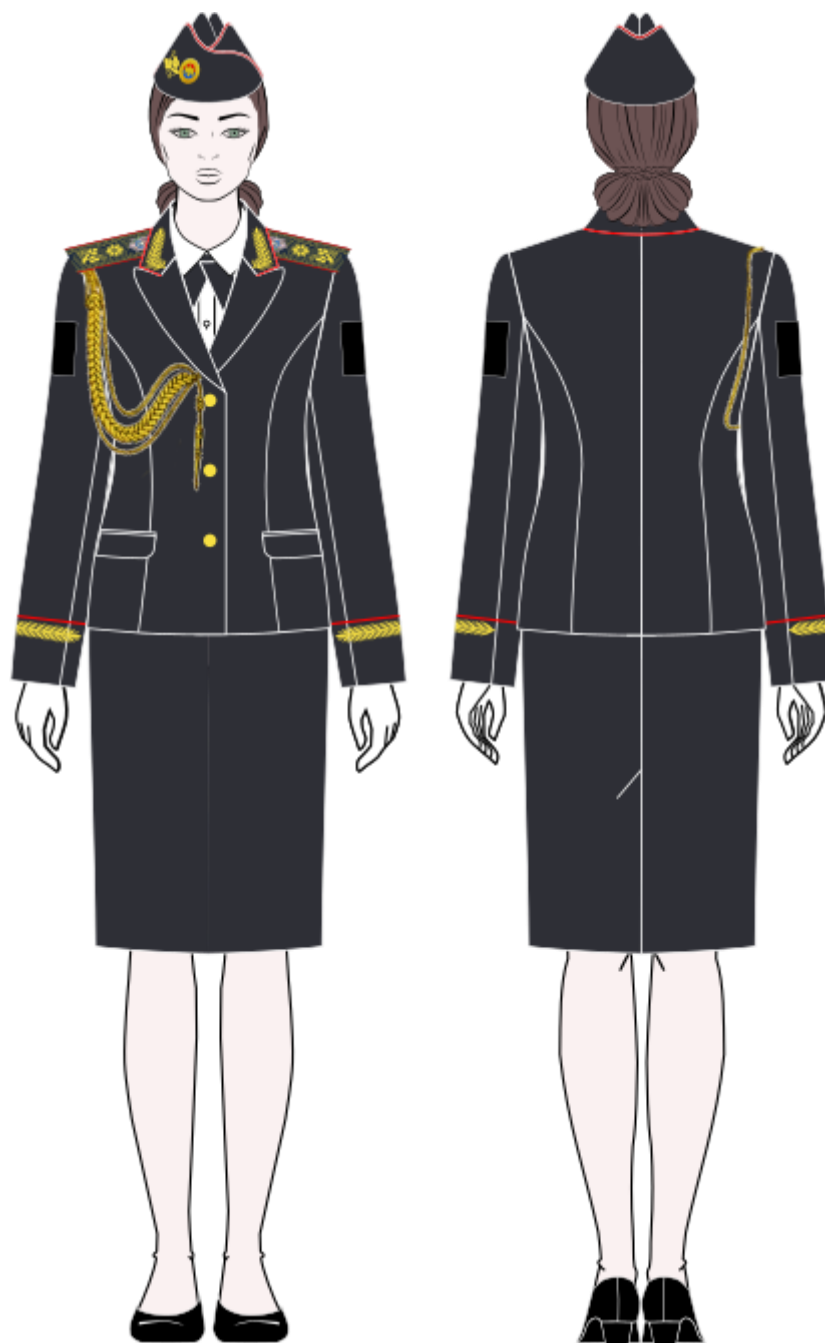

FIGURA 18. Uniforma de ceremonie pentru corpul de comandă suprem (bonetă, veston, fustă), culoarea gri.

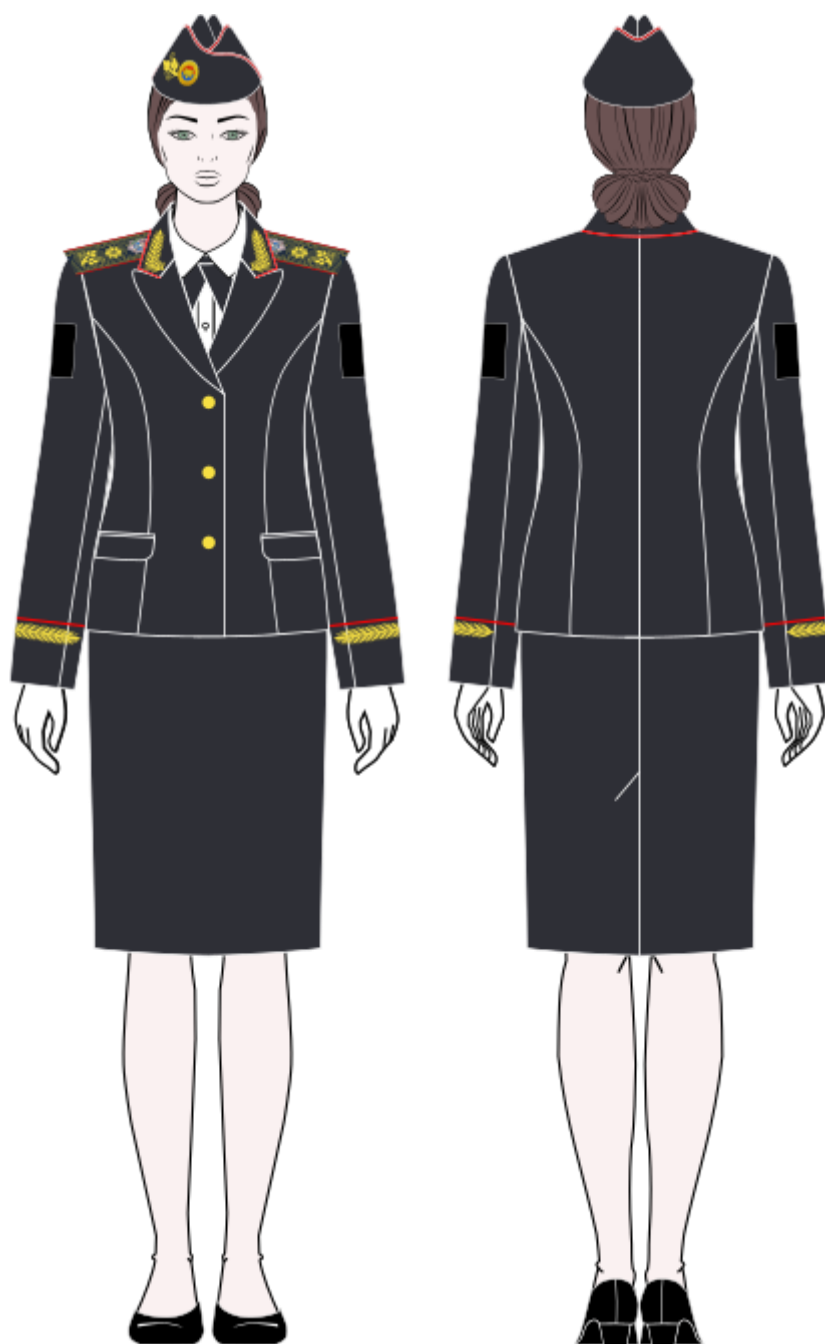

FIGURA 19. Uniforma de serviciu pentru corpul de comandă suprem (bonetă, cămașa cu mâneci lungi, fustă).

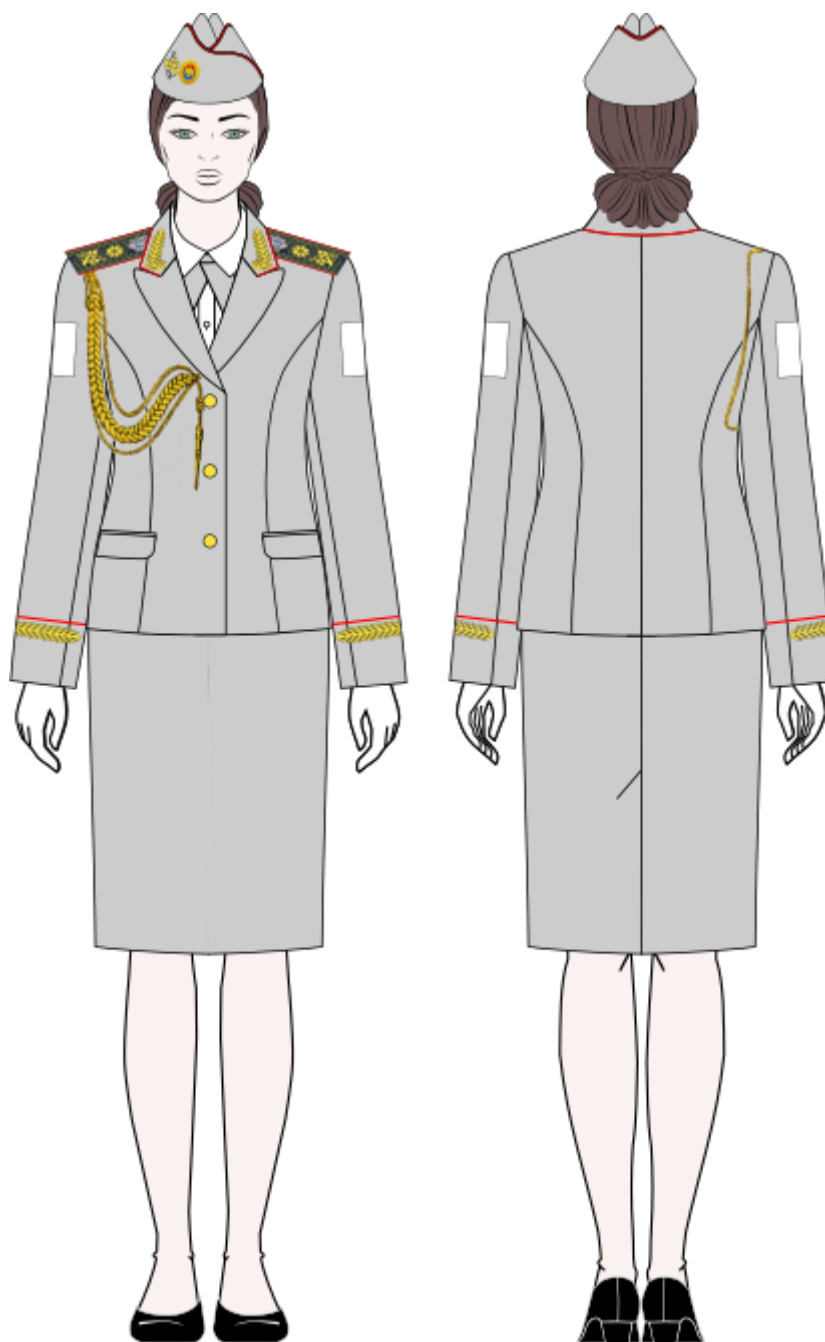

FIGURA 20. Uniforma de serviciu pentru corpul de comandă suprem (bonetă, cămașa cu mâneci lungi, pantaloni).

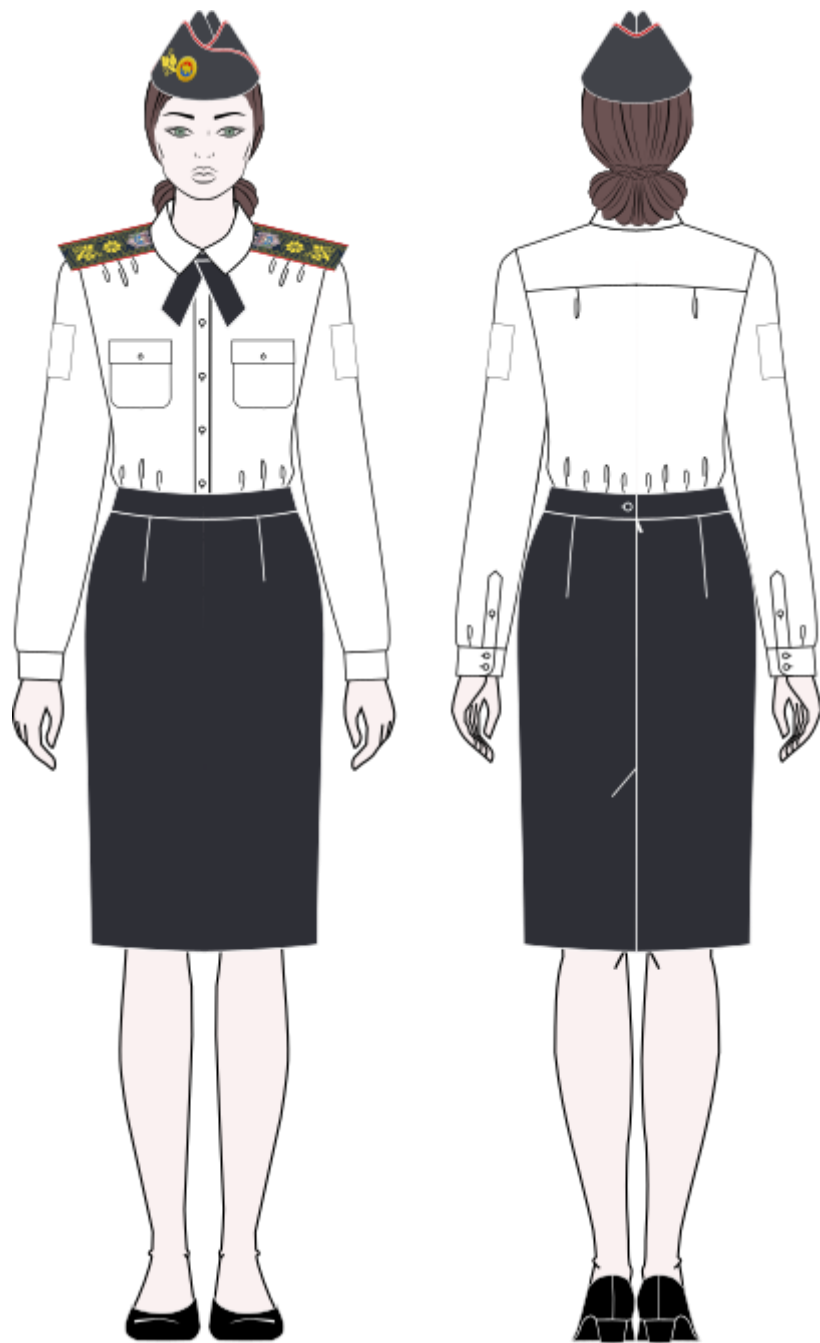

FIGURA 21. Uniforma de serviciu pentru corpul de comandă suprem (bonetă, cămașa cu mâneci scurte, fustă).

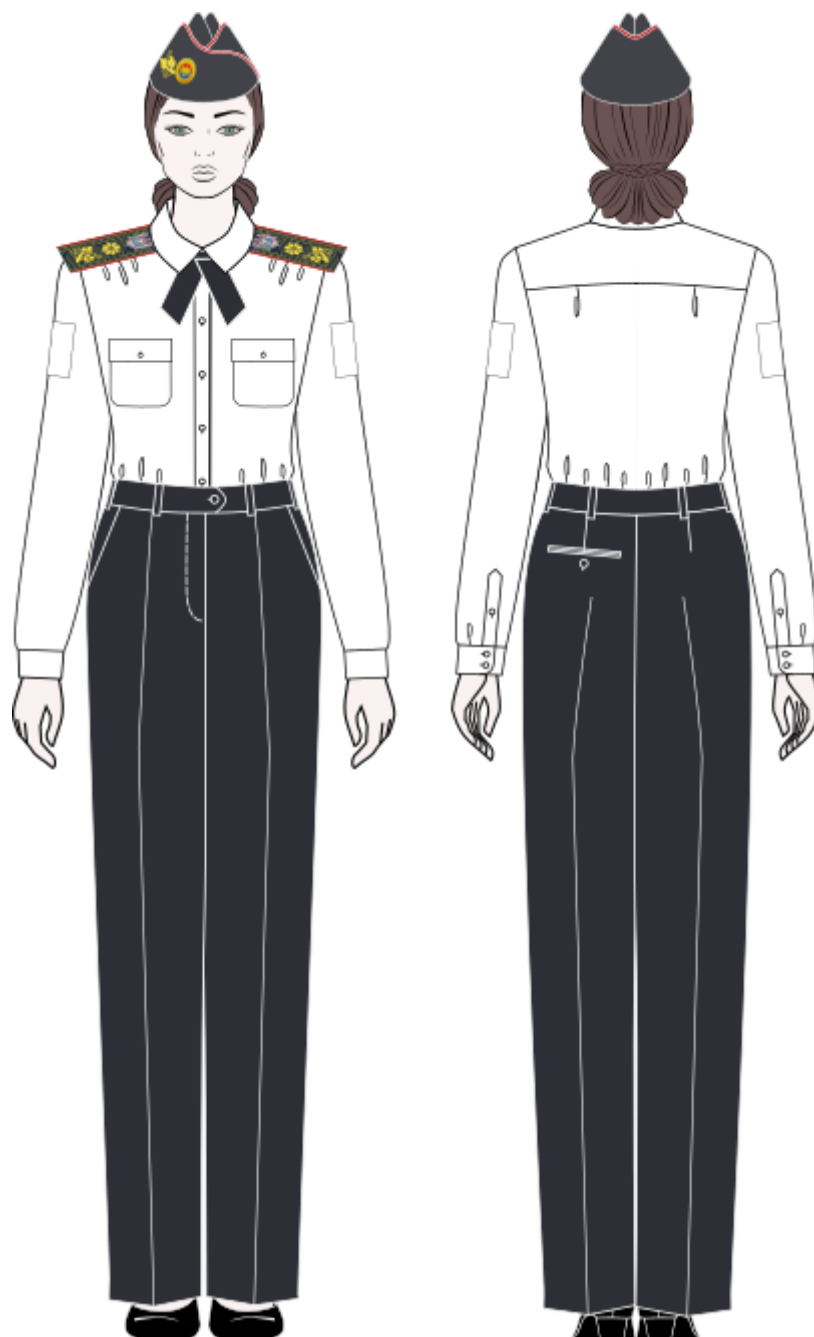

FIGURA 22. Uniforma de serviciu pentru corpul de comandă suprem (bonetă, cămașa cu mâneci scurte, pantaloni).

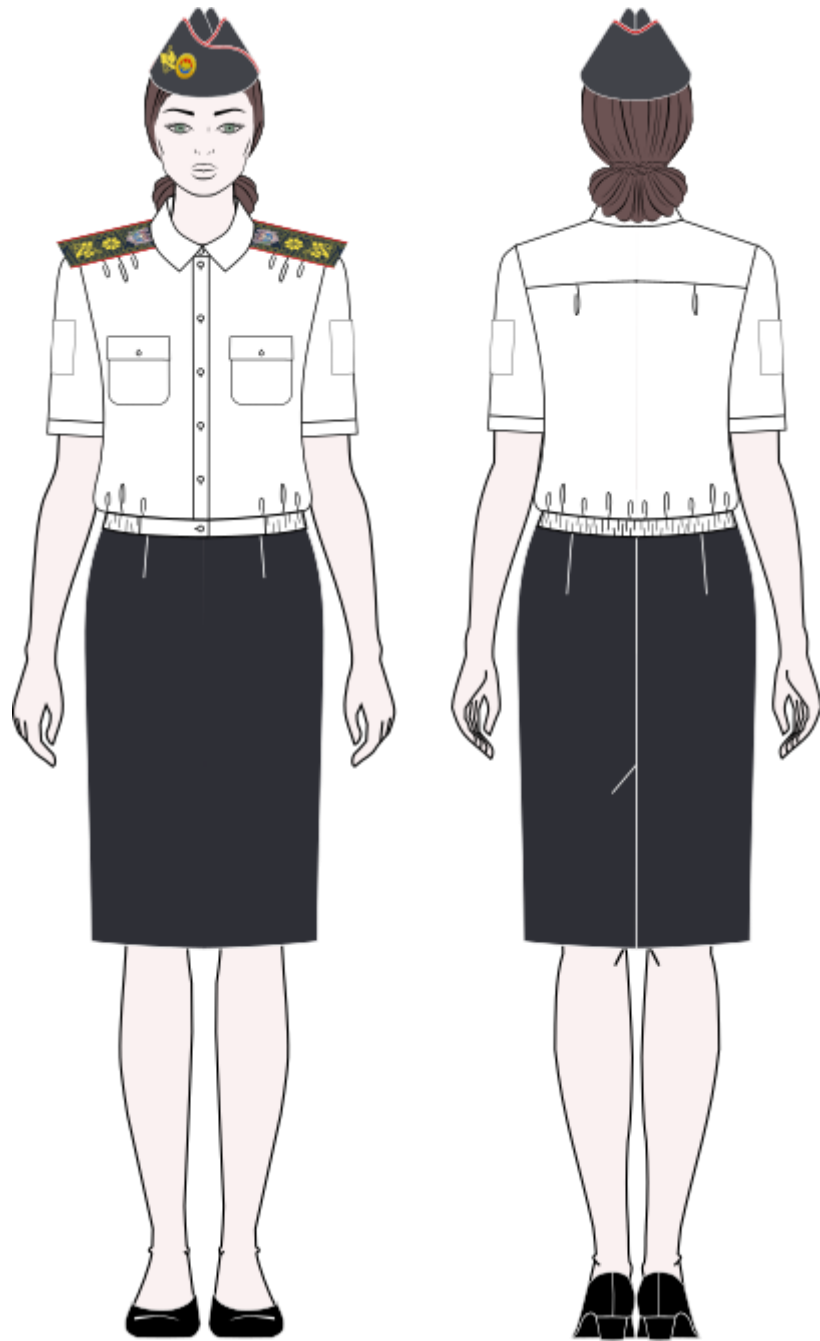

FIGURA 23. Uniforma de ceremonie/serviciu pentru corpul de comandă suprem (căciulă de astrahan, scurtă de iarnă, pantaloni).

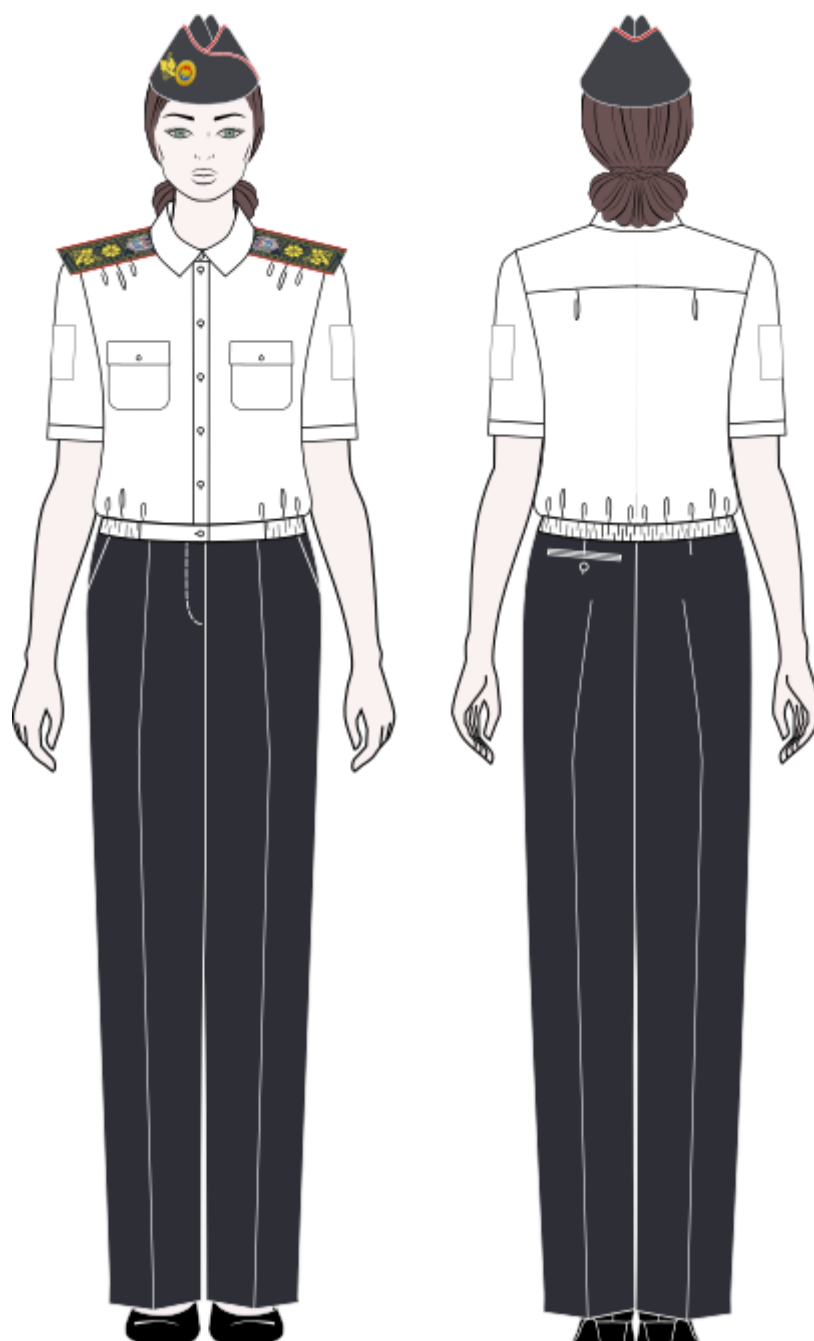

FIGURA 24. Uniforma de serviciu pentru corpul de comandă suprem (chipiu, palton, pantaloni).

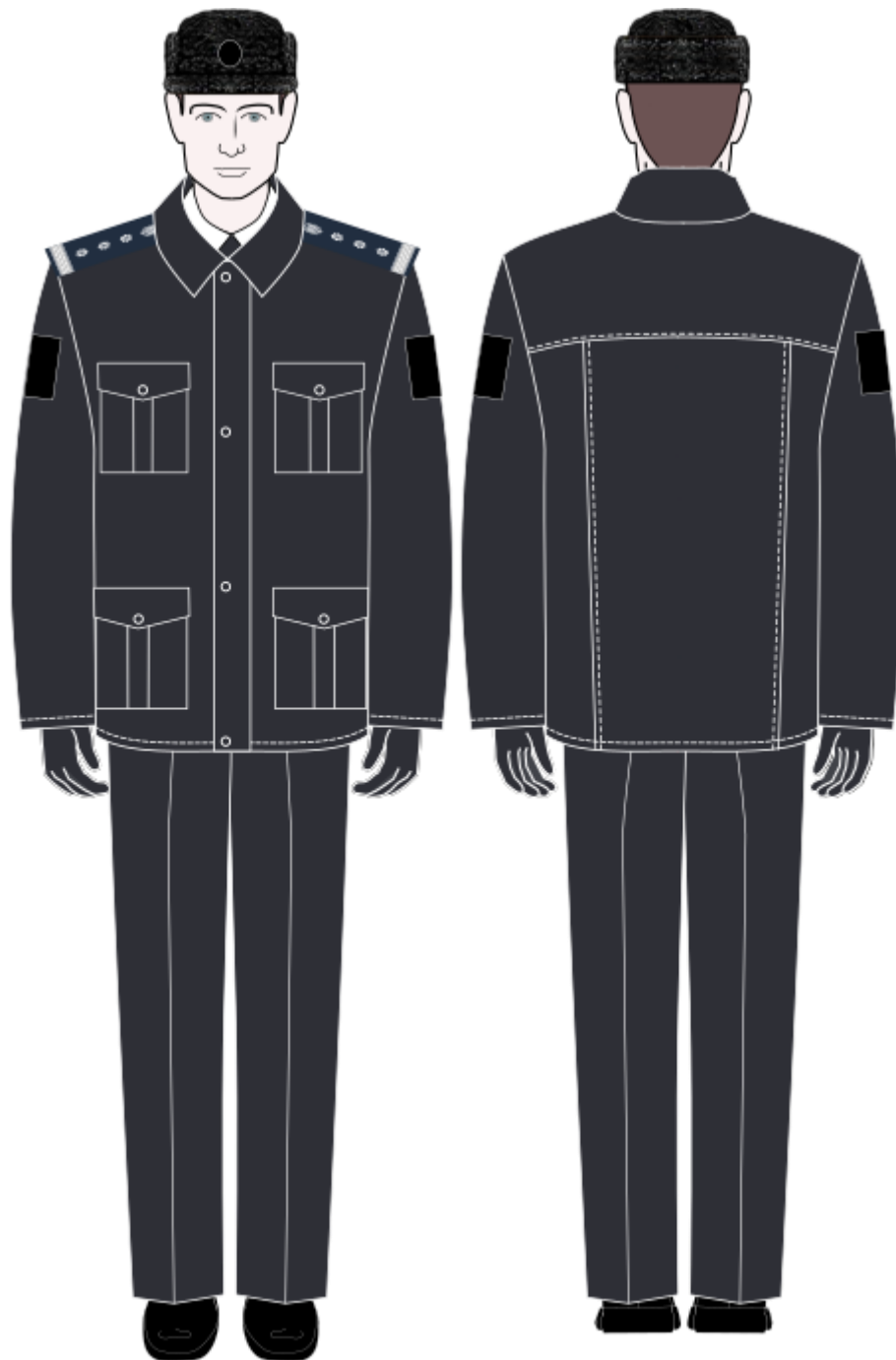

FIGURA 25. Uniforma de serviciu pentru corpul de comandă suprem (bonetă, palton, fustă).

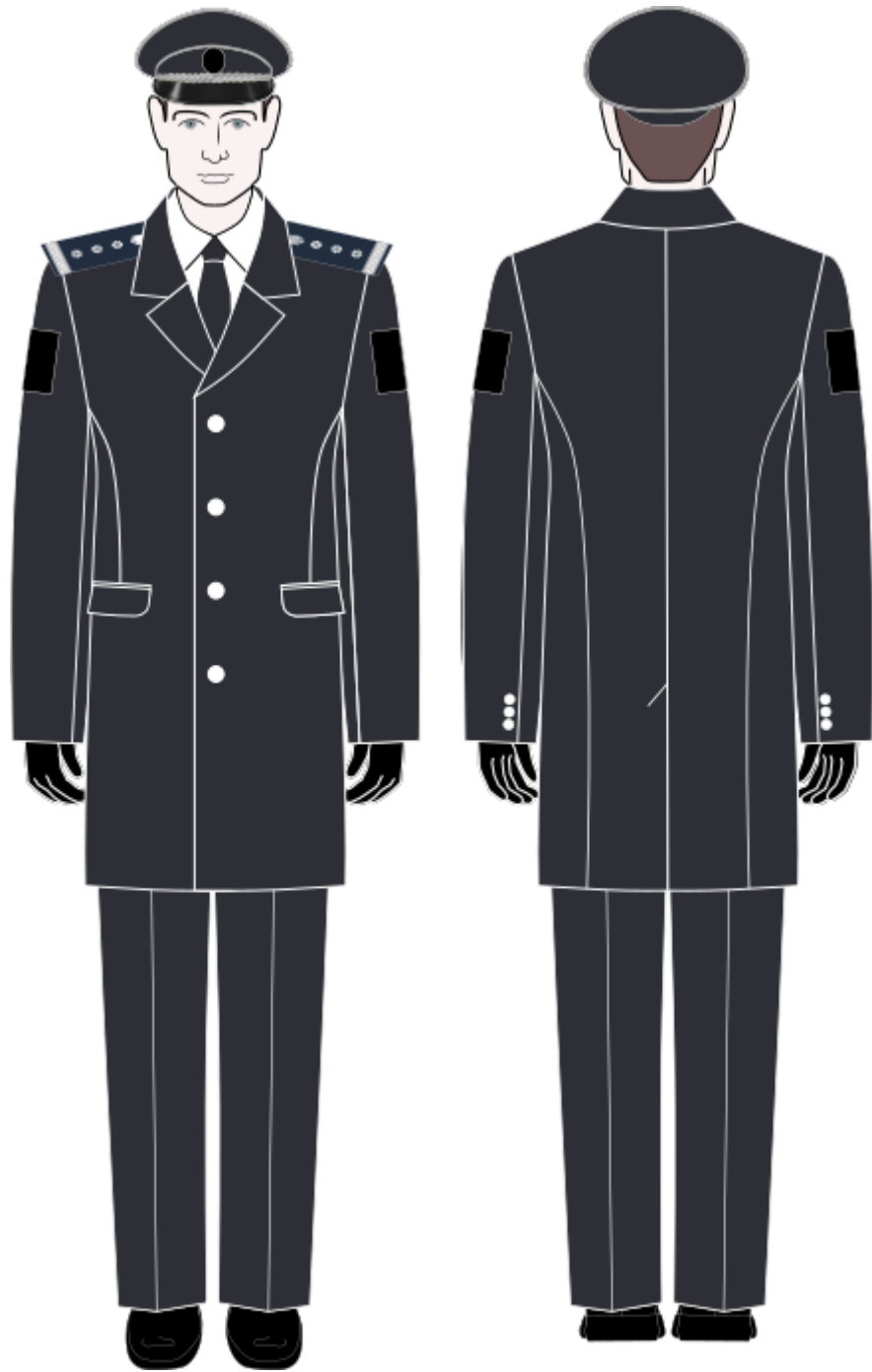

FIGURA 26. Uniforma serviciu pentru corpul de comandă suprem (chipiu, scurtă de iarnă, pantaloni).

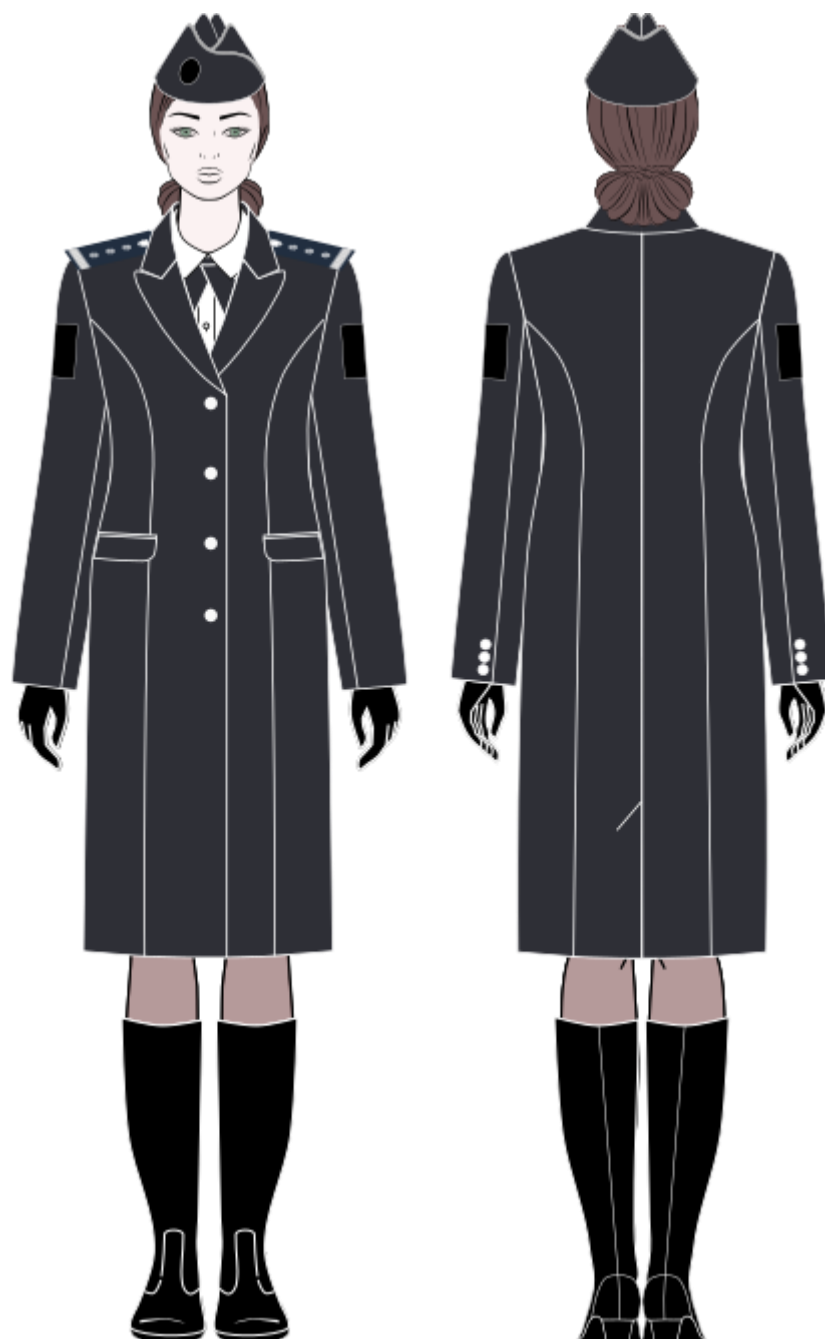

FIGURA 27. Uniforma de serviciu pentru corpul de comandă suprem (căciulă de astrahan, scurtă de iarnă, fustă).

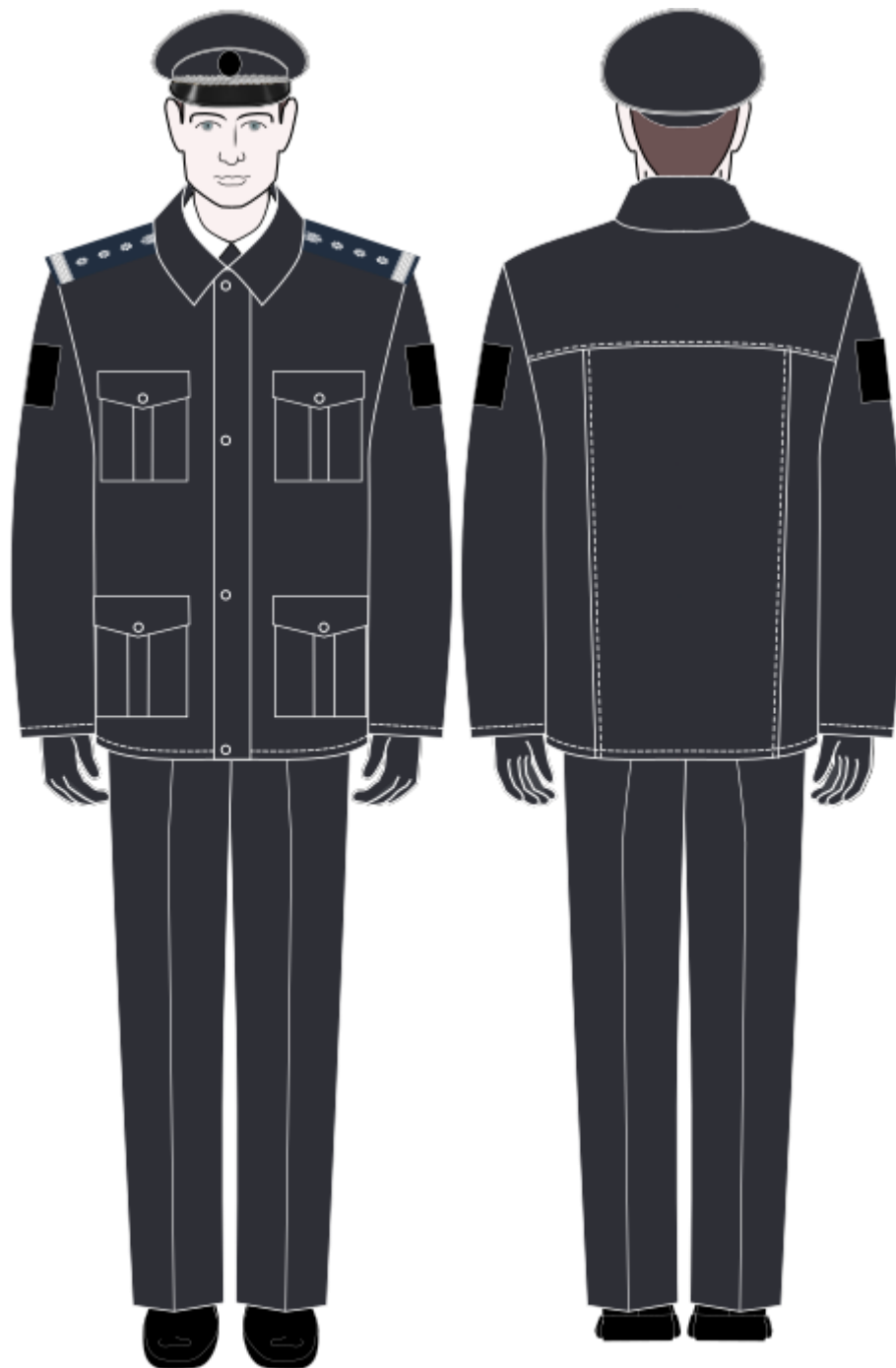

FIGURA 28. Uniforma de serviciu pentru corpul de comandă suprem (bonetă, scurtă, fustă).

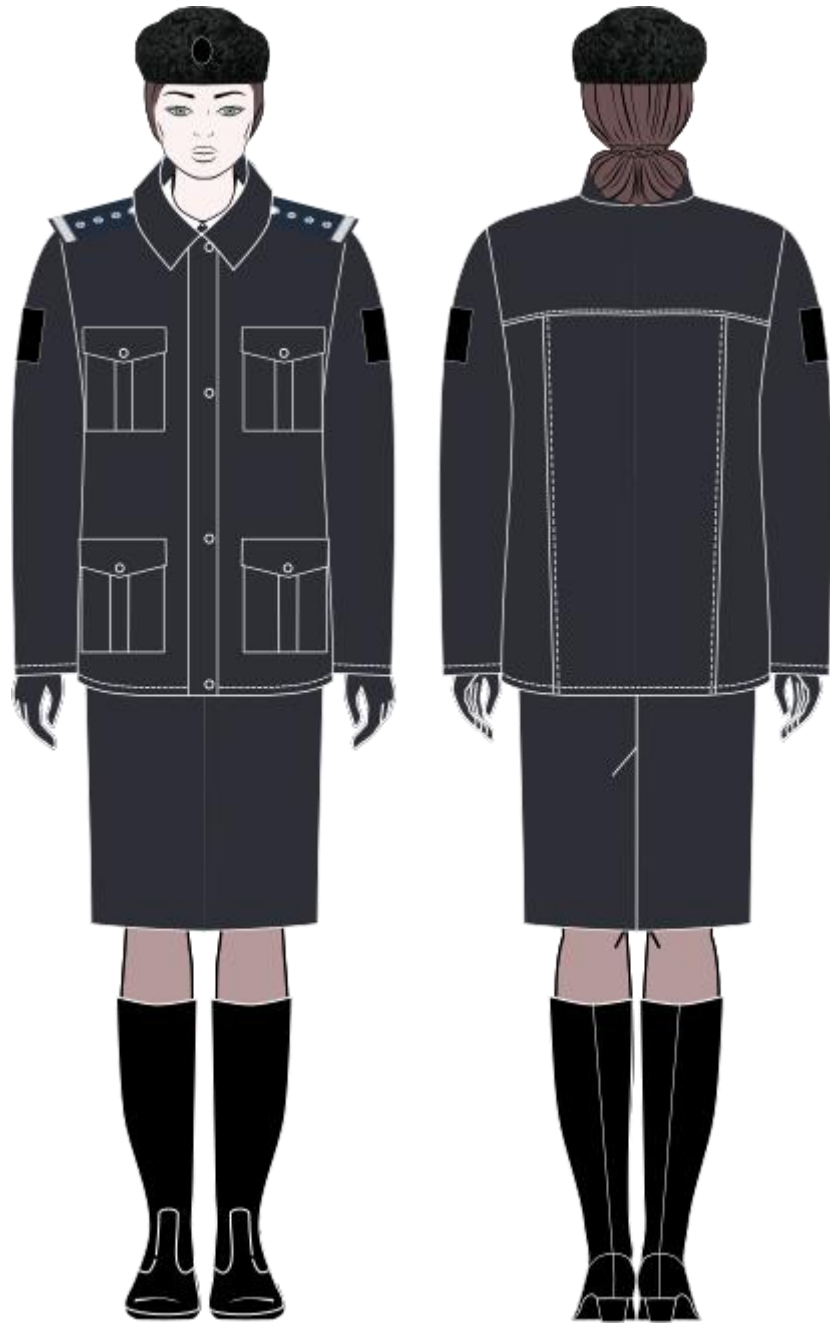

FIGURA 29. Uniforma de ceremonie (chipiu, veston, pantaloni).

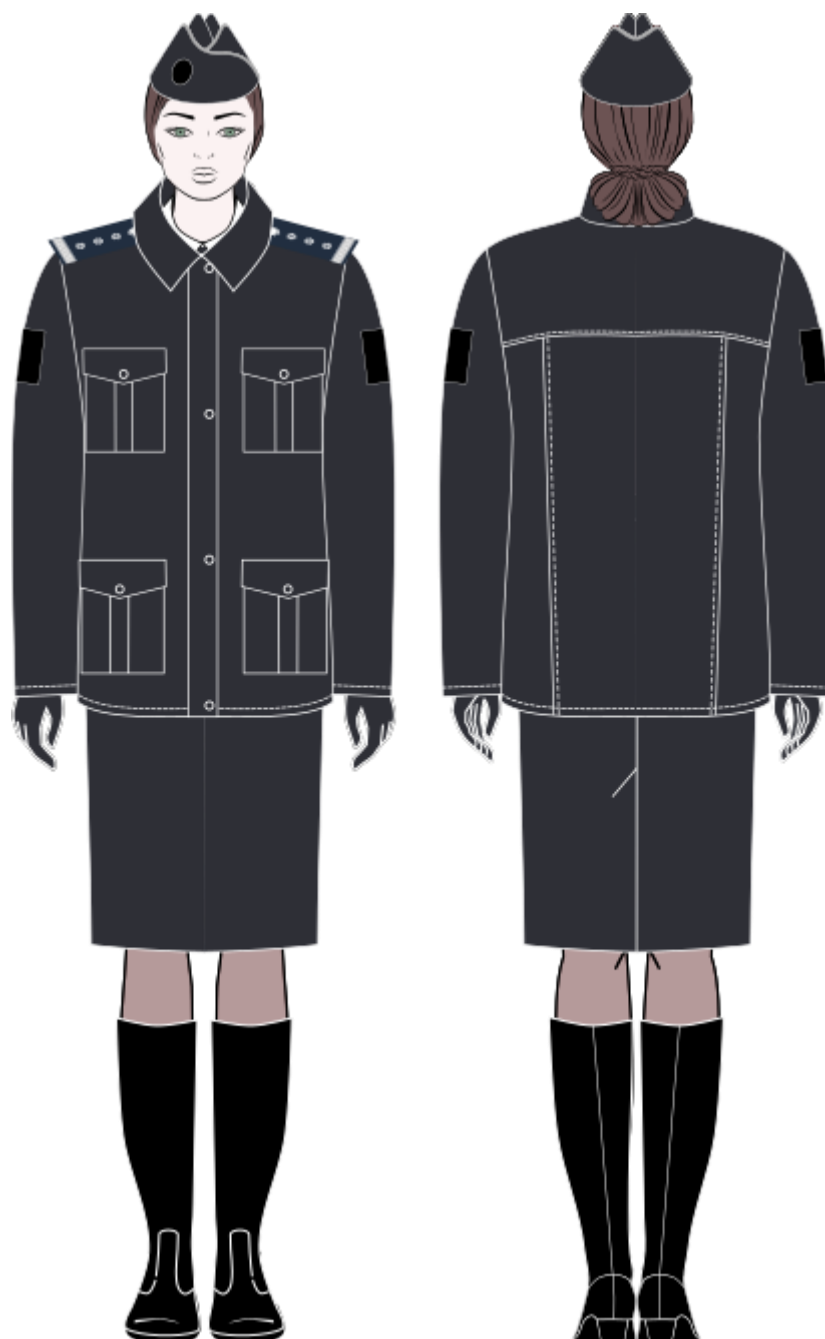

FIGURA 30. Uniforma de ceremonie (bonetă, veston, fustă).

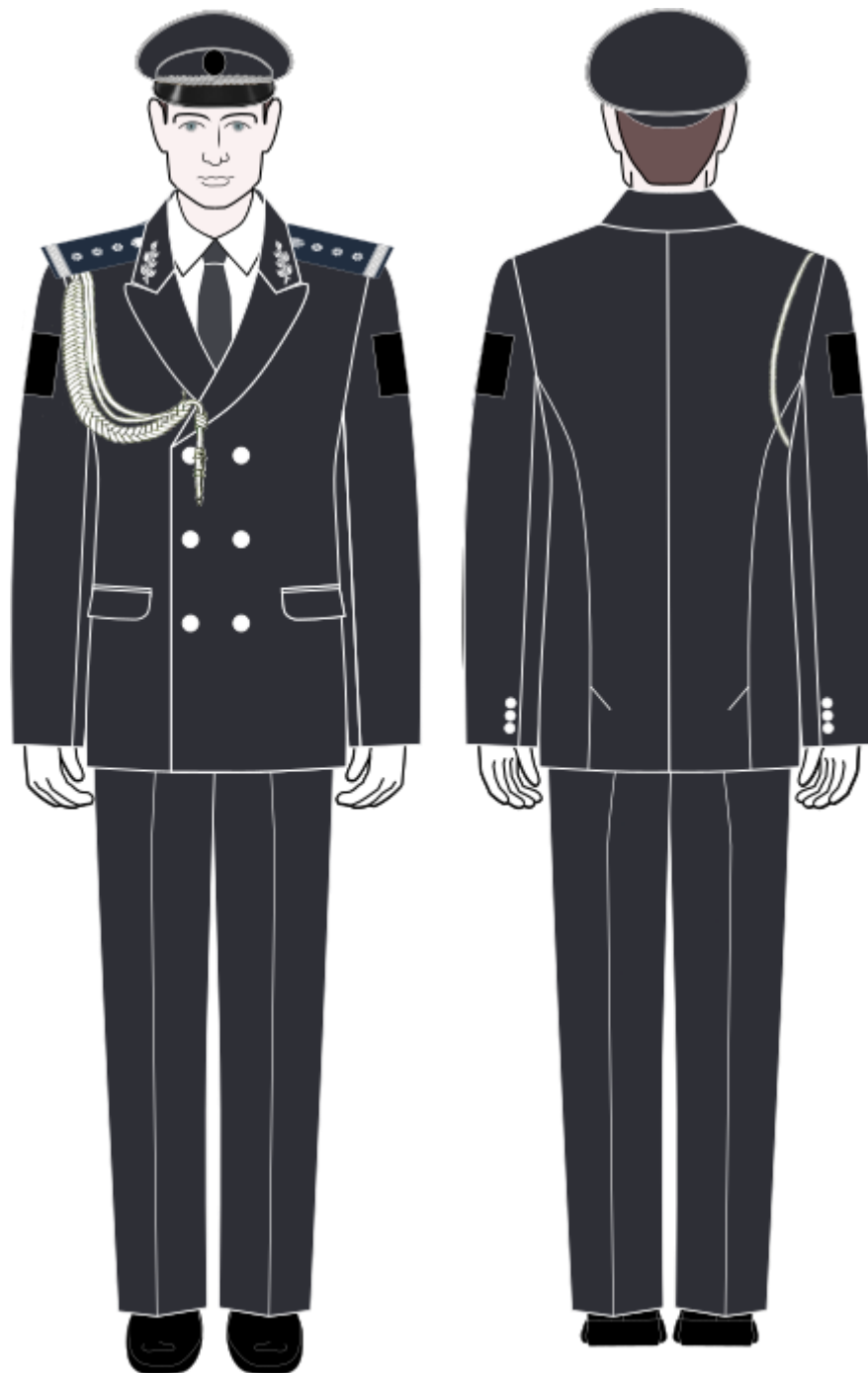

FIGURA 31. Uniforma de serviciu (chipiu, geacă, pantaloni).

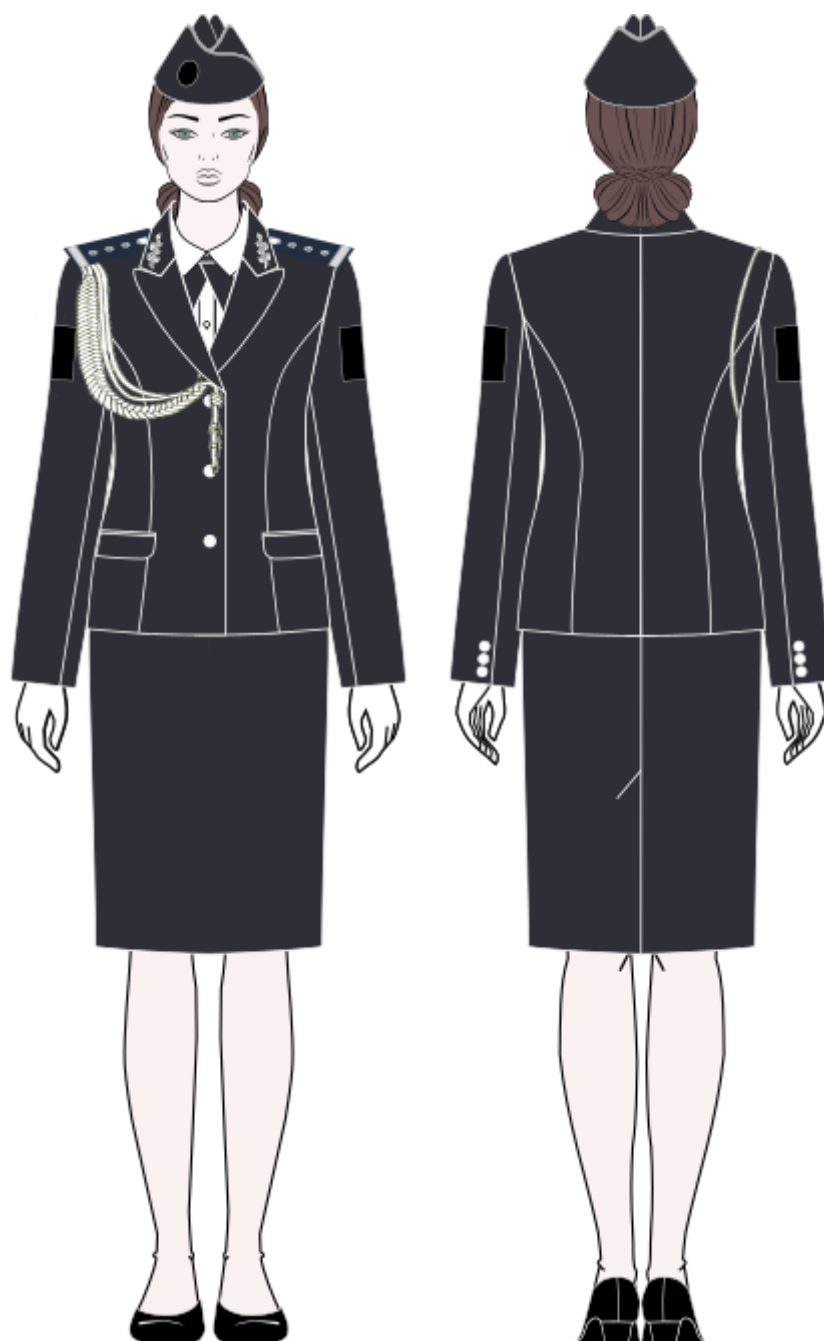

FIGURA 32. Uniforma de serviciu (bonetă, geacă, fustă).



FIGURA 33. Uniforma de serviciu (bonetă, geacă, pantaloni).

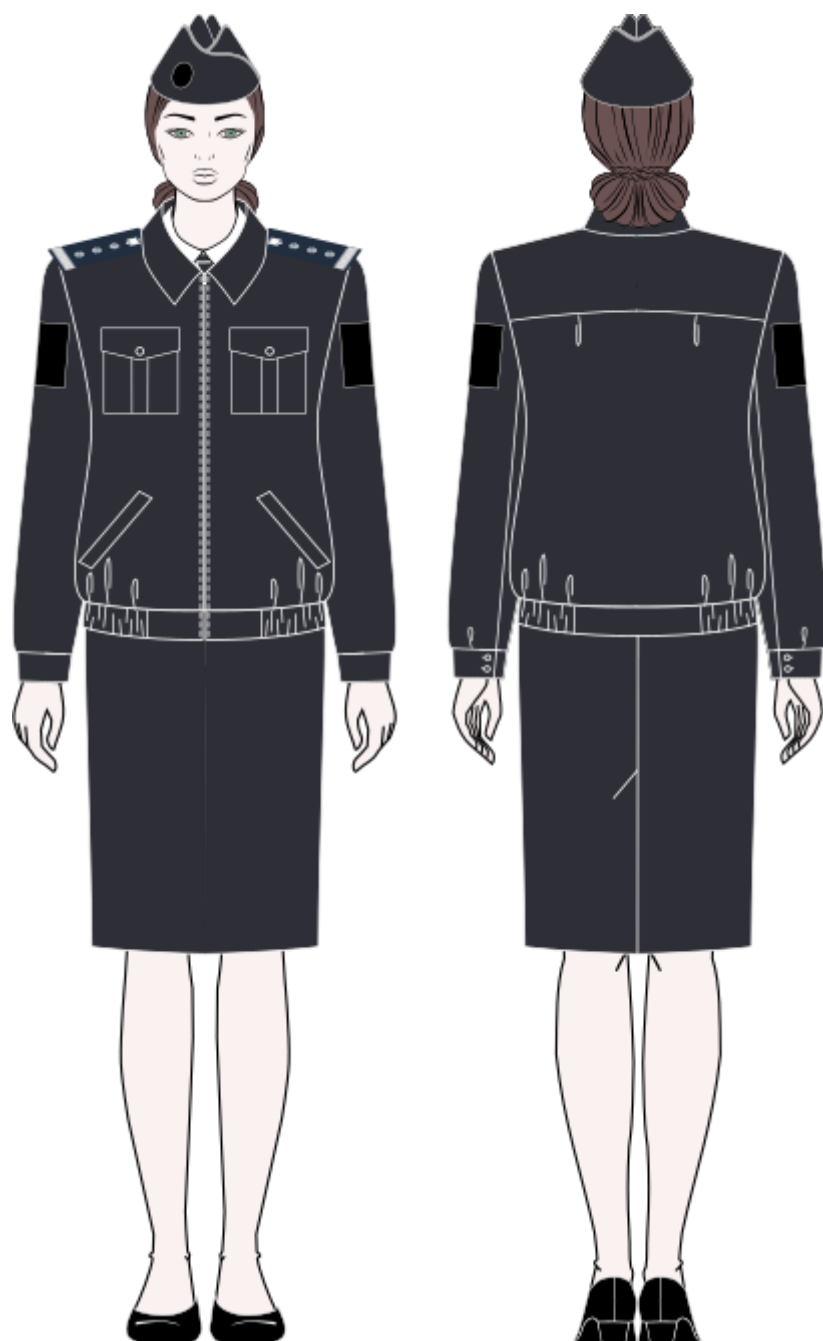

FIGURA 34. Uniforma de serviciu (chipiu, cămașa cu mâneci lungi, pantaloni).

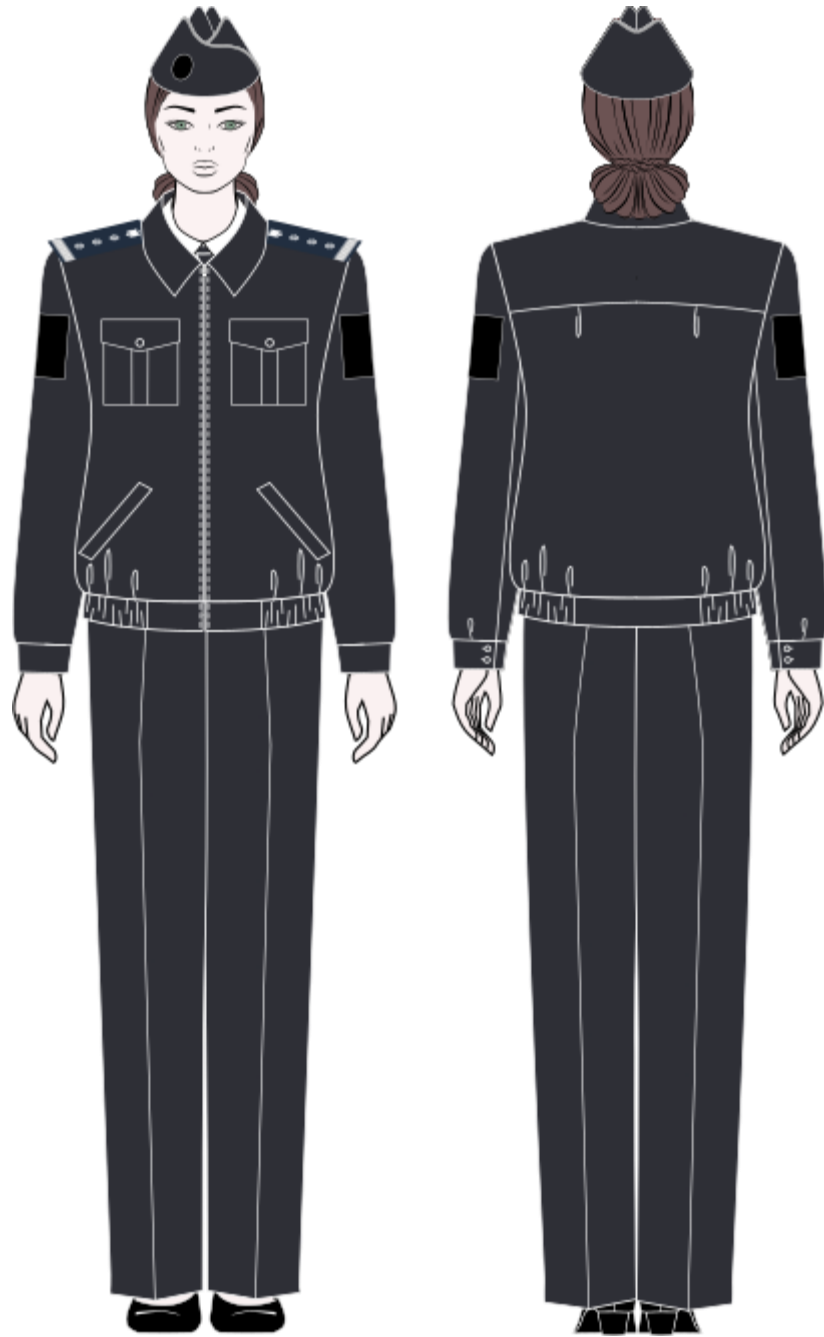

FIGURA 35. Uniforma de serviciu (bonetă, cămașa cu mâneci lungi, fustă).

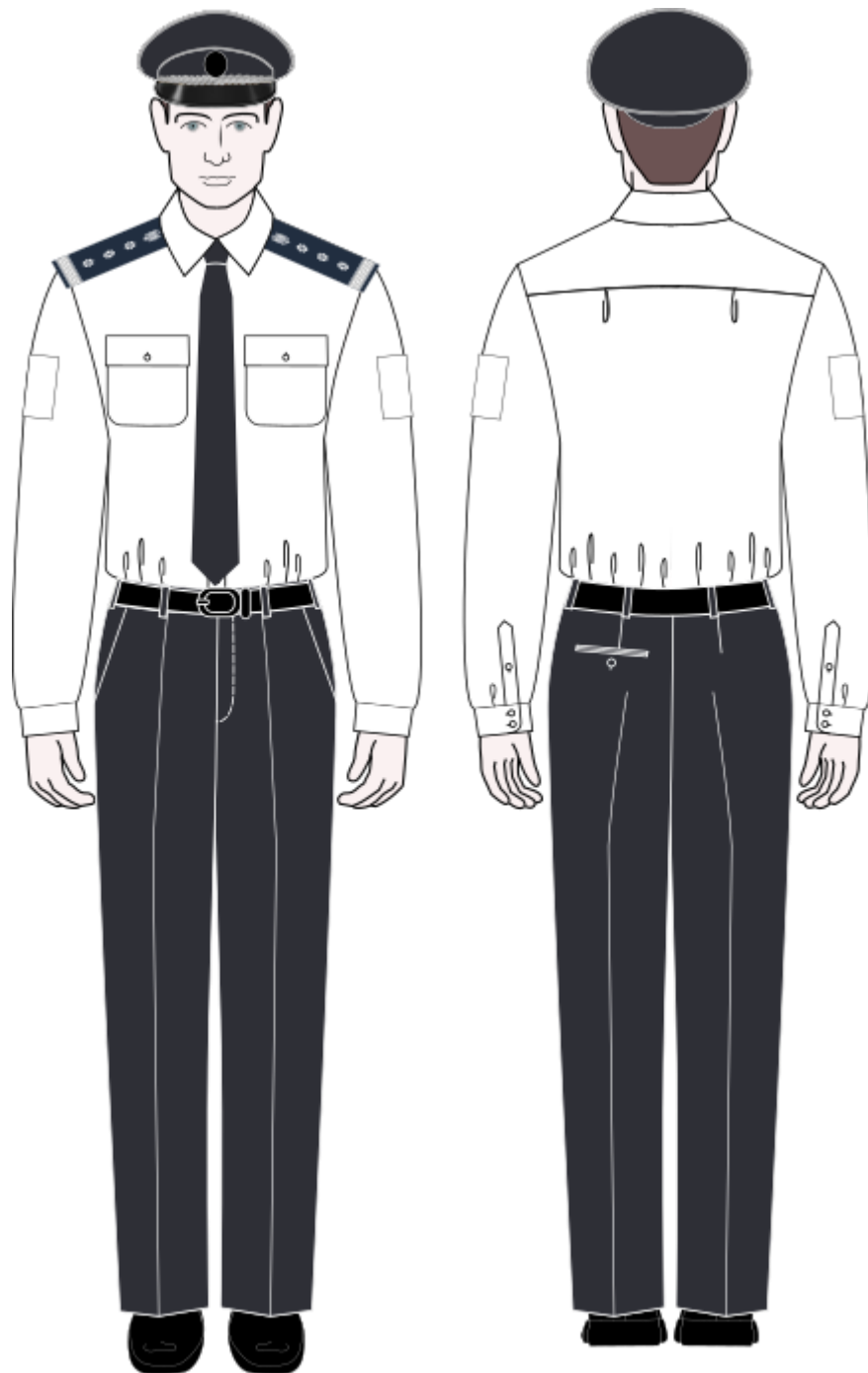

FIGURA 36. Uniforma de serviciu (bonetă, cămașa cu mâneci lungi, pantaloni).

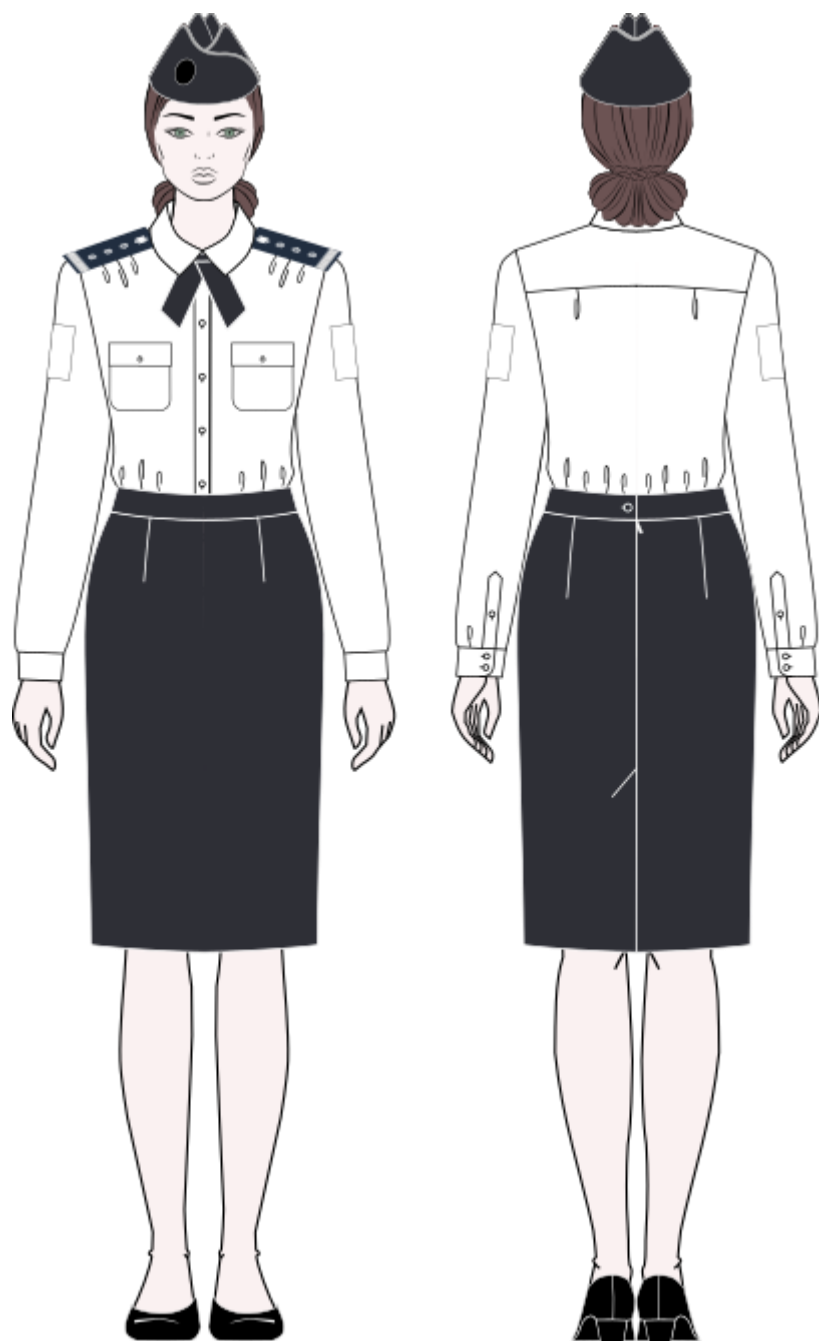

FIGURA 37. Uniforma de serviciu (chipiu, cămașa cu mâneci scurte, pantaloni).

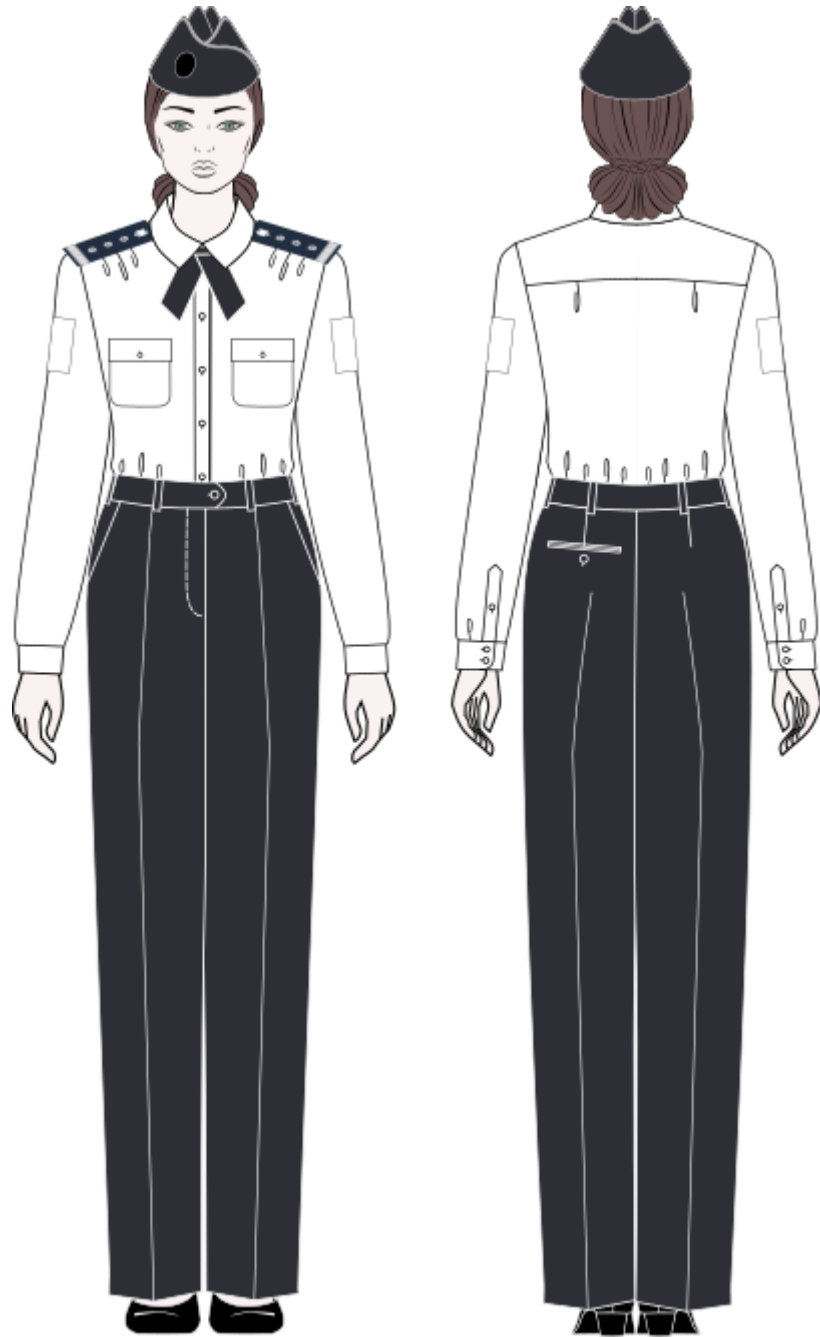

FIGURA 38. Uniforma de serviciu (bonetă, cămașa cu mâneci scurte, fustă).

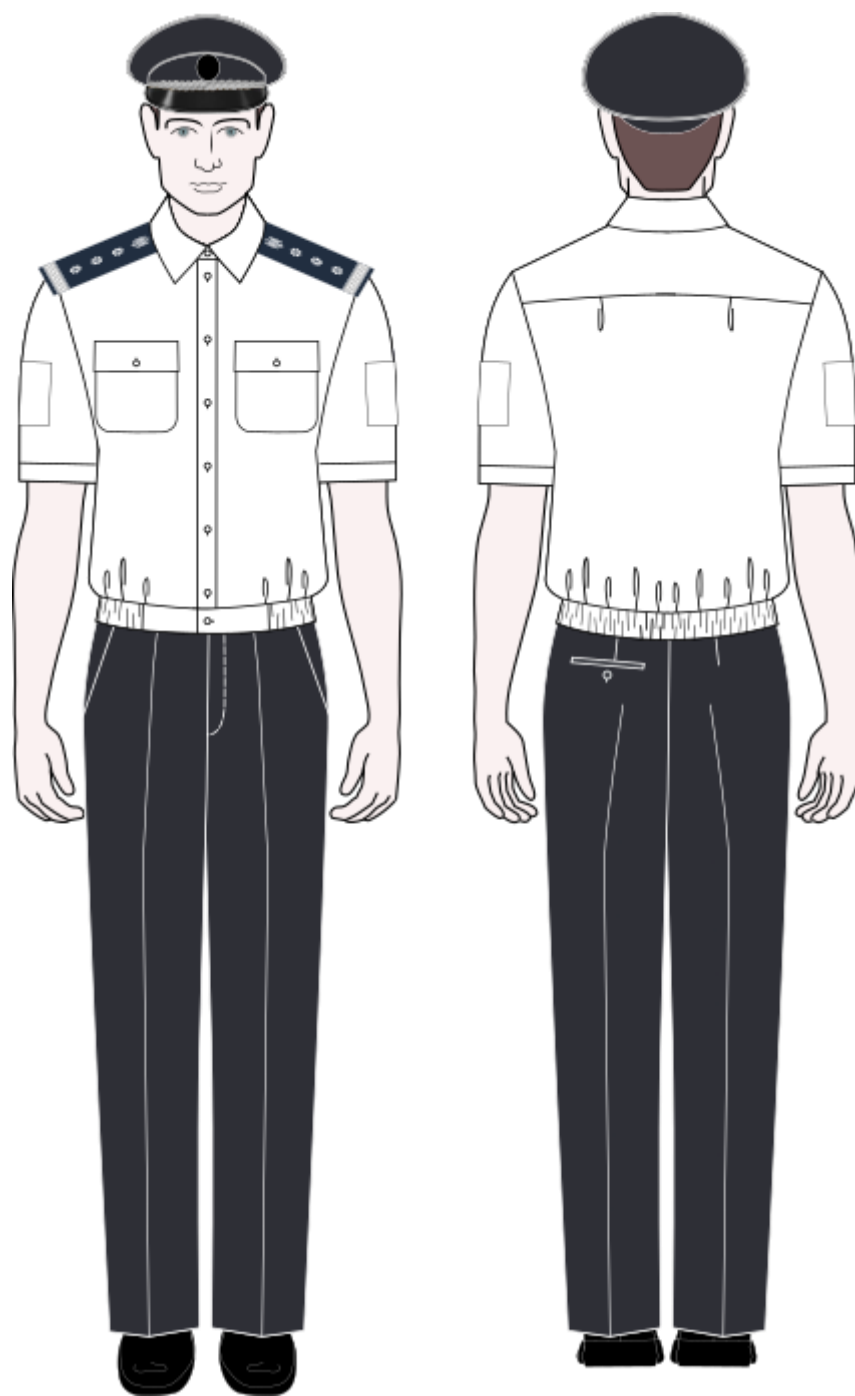

FIGURA 39. Uniforma de serviciu (bonetă, cămașa cu mâneci scurte, pantaloni).

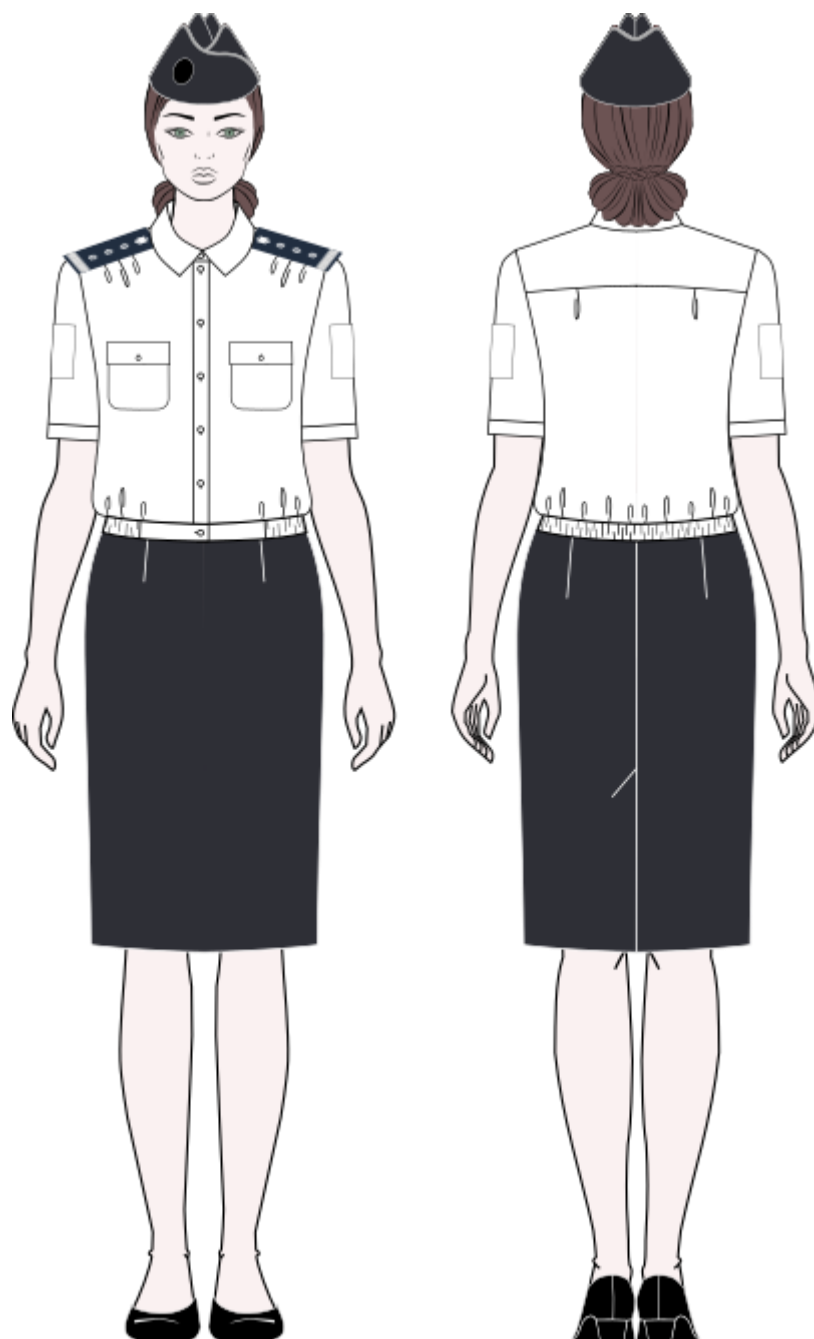

FIGURA 40. Uniforma de campanie (fes, scurtă de iarnă cu mesadă, pantaloni de serviciu).

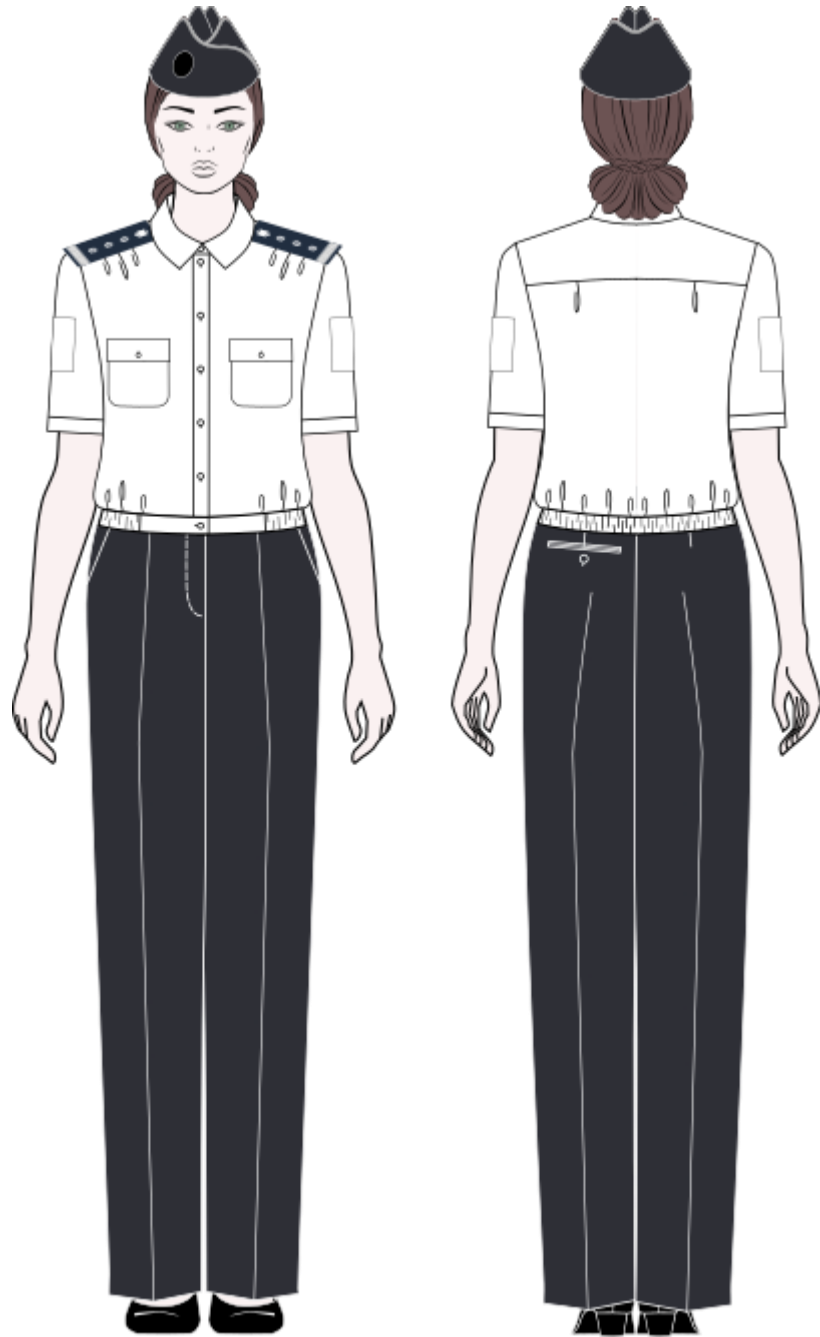

FIGURA 41. Uniforma de campanie (fes, scurtă de iarnă cu mesadă, pantaloni de serviciu). Diferența este în aplicarea însemnelor distinctive pe elementul scurtă.



FIGURA 42. Uniforma de campanie (fes, scurtă de iarnă cu mesadă, pantaloni de serviciu).



FIGURA 43. Uniforma de campanie (fes, scurtă de iarnă cu mesadă, pantaloni de serviciu). Diferența este în aplicarea însemnelor distinctive pe elementul scurtă.



FIGURA 44. Uniforma de campanie (fes, scurtă cu glugă cu mesadă, pantaloni de campanie/patrulare).



FIGURA 45. Uniforma de campanie (fes, scurtă cu glugă cu mesadă, pantaloni de campanie/patrulare). Diferența este în aplicarea însemnelor distinctive pe elementul scurtă.

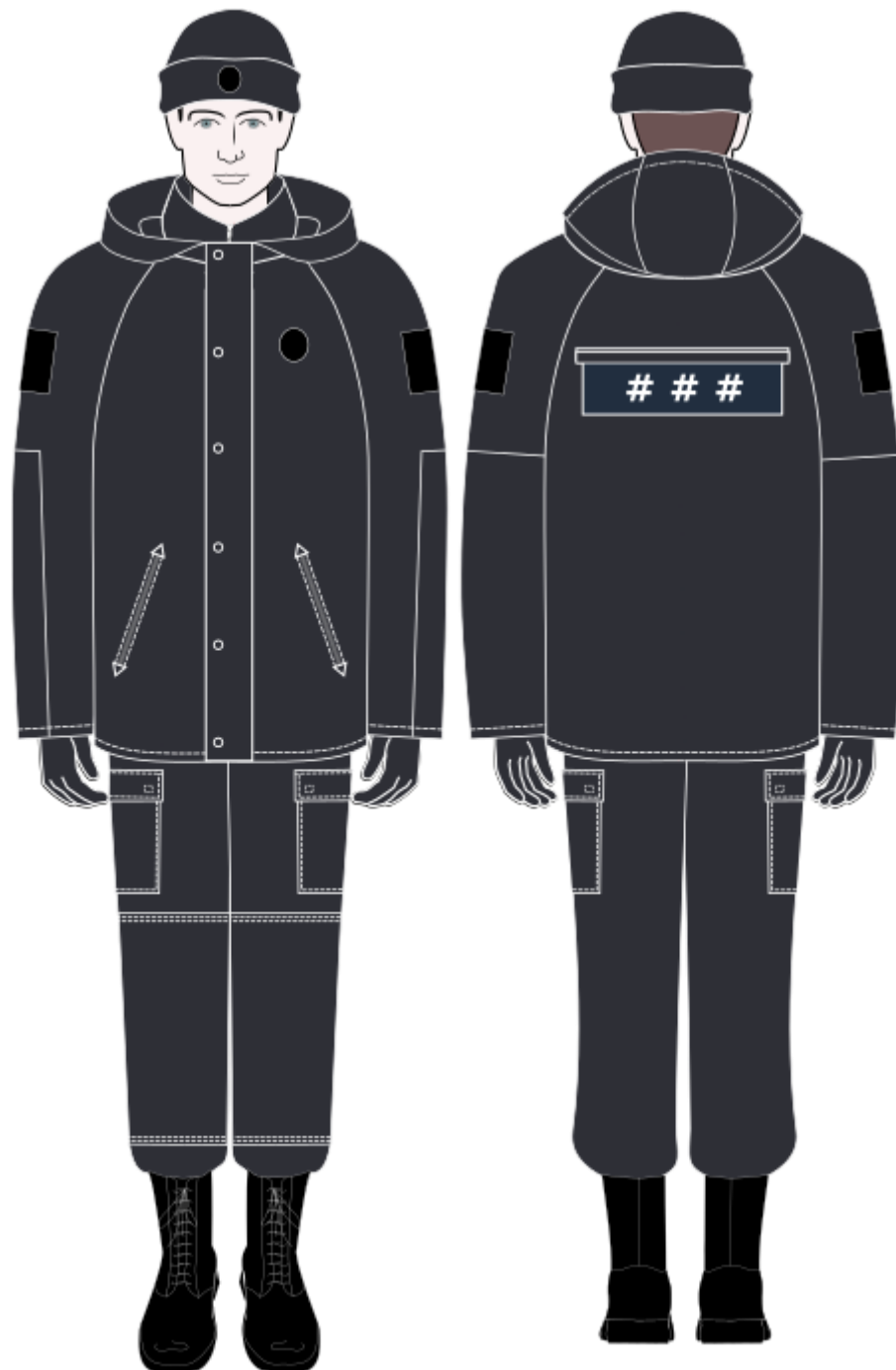

FIGURA 46. Uniforma de campanie (fes, scurtă cu glugă cu mesadă, pantaloni de campanie/patrulare).

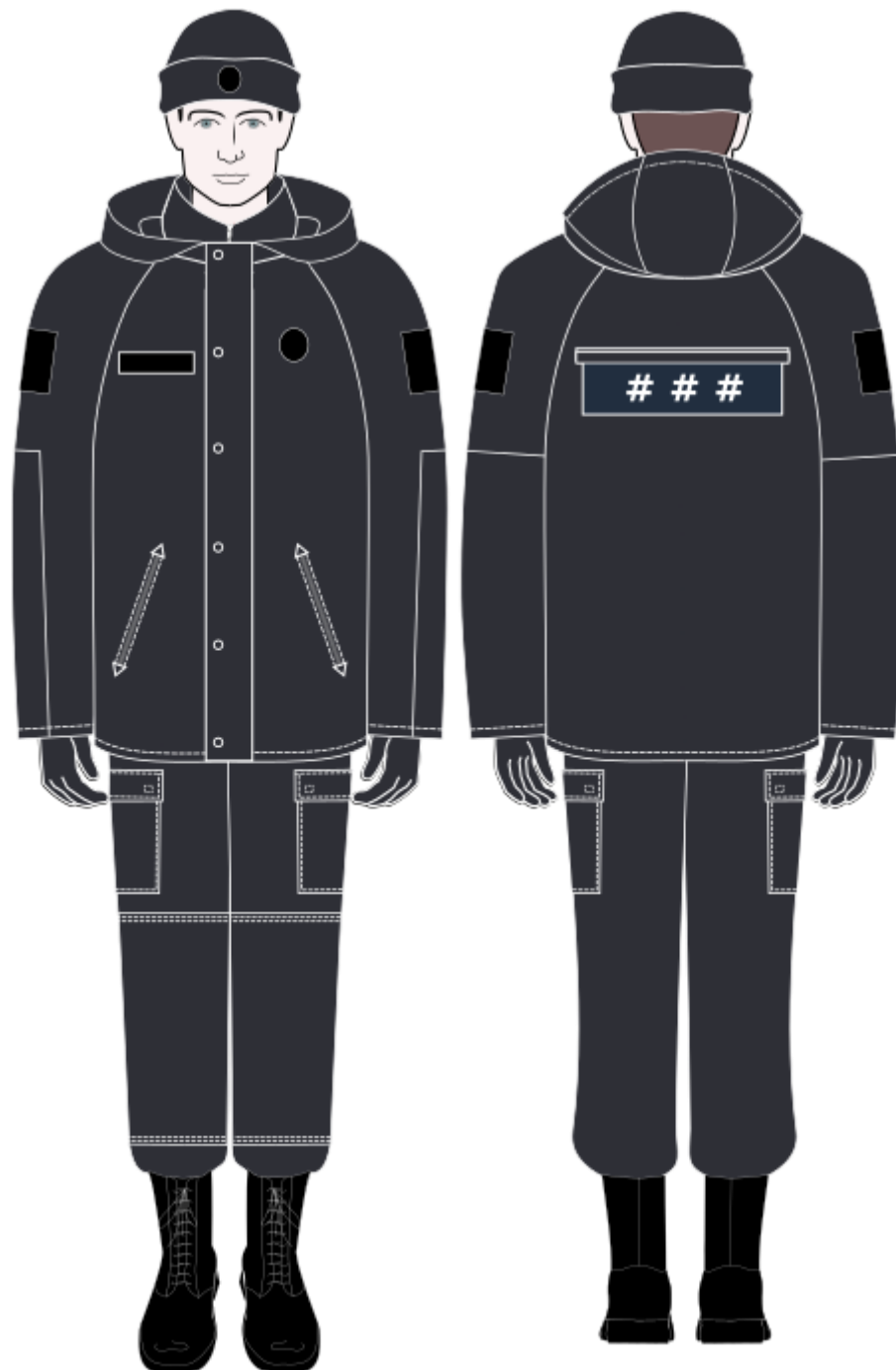

FIGURA 47. Uniforma de campanie (fes, scurtă cu glugă cu mesadă, pantaloni de campanie/patrulare de iarnă). Diferența este în aplicarea însemnelor distinctive pe elementul scurtă.



FIGURA 48. Uniforma de campanie (fes, scurtă cu glugă de primăvară/toamnă, pantaloni de campanie/patrulare).



FIGURA 49. Uniforma de campanie (fes, scurtă cu glugă de primăvară/toamnă, pantaloni de campanie/patrulare). Diferența este în aplicarea însemnelor distinctive pe elementul scurtă.



FIGURA 50. Uniforma de campanie (fes, scurtă cu glugă de primăvară/toamnă, pantaloni de campanie/patrulare de iarnă). Diferența este în aplicarea însemnelor distinctive pe elementul scurtă.



FIGURA 51. Uniforma de campanie (fes de campanie, scurtă cu glugă de primăvară/toamnă, pantaloni de campanie/patrulare). Diferența este în aplicarea însemnelor distinctive pe elementul scurtă.



FIGURA 52. Uniforma de campanie (chipiu de campanie/patrulare, jachetă din flecece, pantaloni de campanie/patrulare).

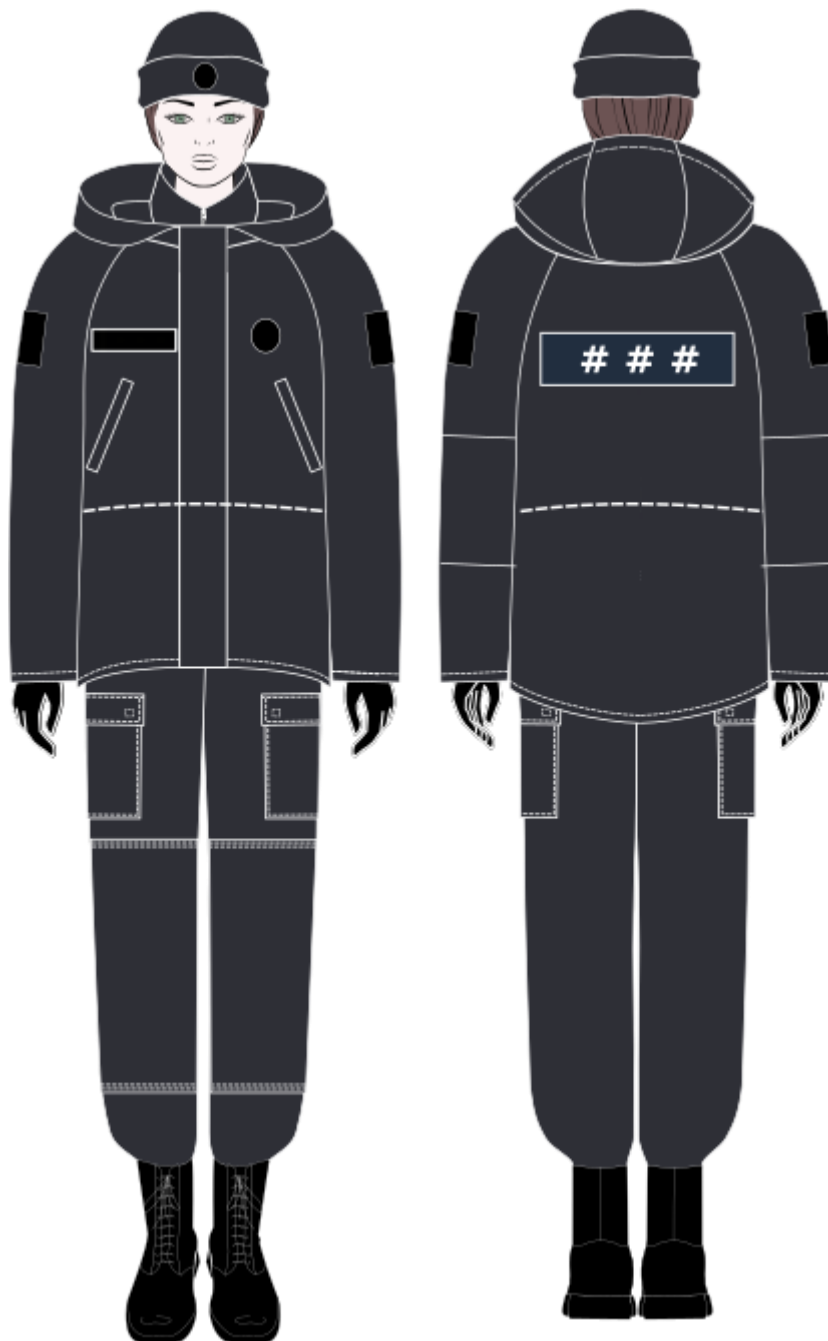

FIGURA 53. Uniforma de campanie (chipiu de campanie/patrulare, jachetă din flece, pantaloni de campanie/patrulare).



FIGURA 54. Uniforma de campanie (chipiu de campanie/patrulare, jachetă din flece, pantaloni de campanie/patrulare). Diferența este în aplicarea însemnelor distinctive.

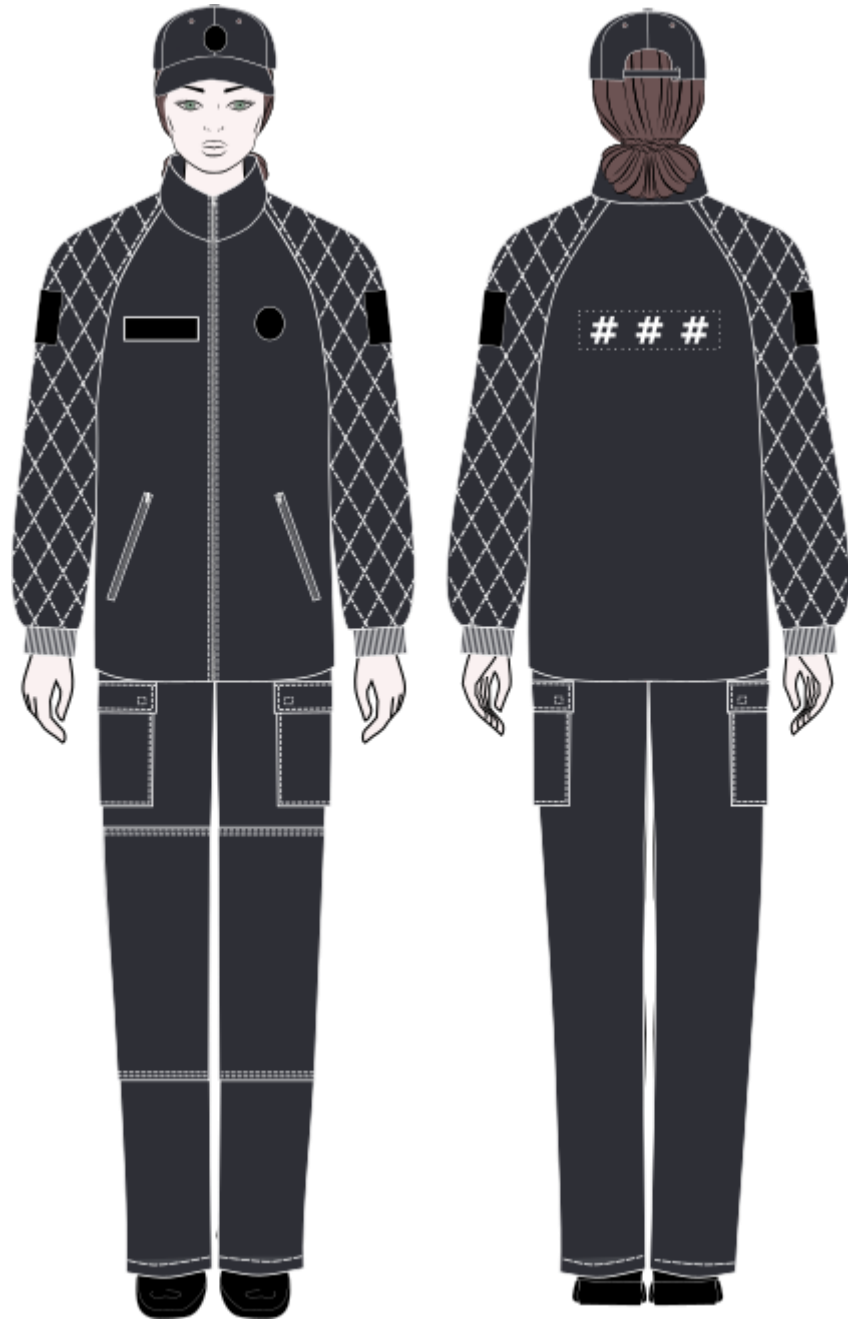

FIGURA 55. Uniforma de campanie (chipiu de campanie/patrulare, jachetă din flecece, pantaloni de campanie/patrulare). Diferența este în aplicarea însemnelor distinctive

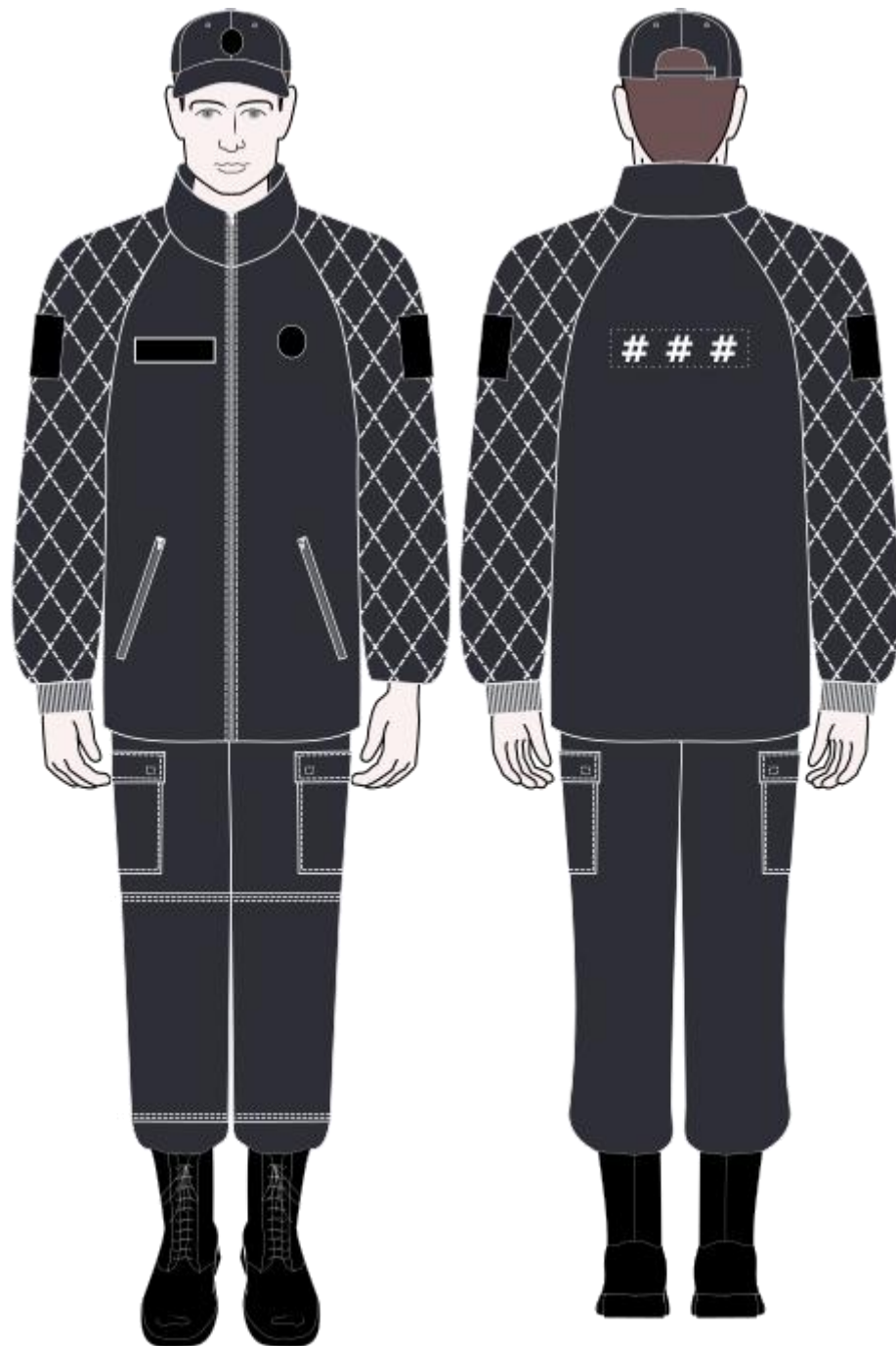

FIGURA 56. Uniforma de campanie (chipeu de campanie, tunică și pantaloni).



FIGURA 57. Uniforma de campanie (chapiu de campanie, tunică și pantaloni).

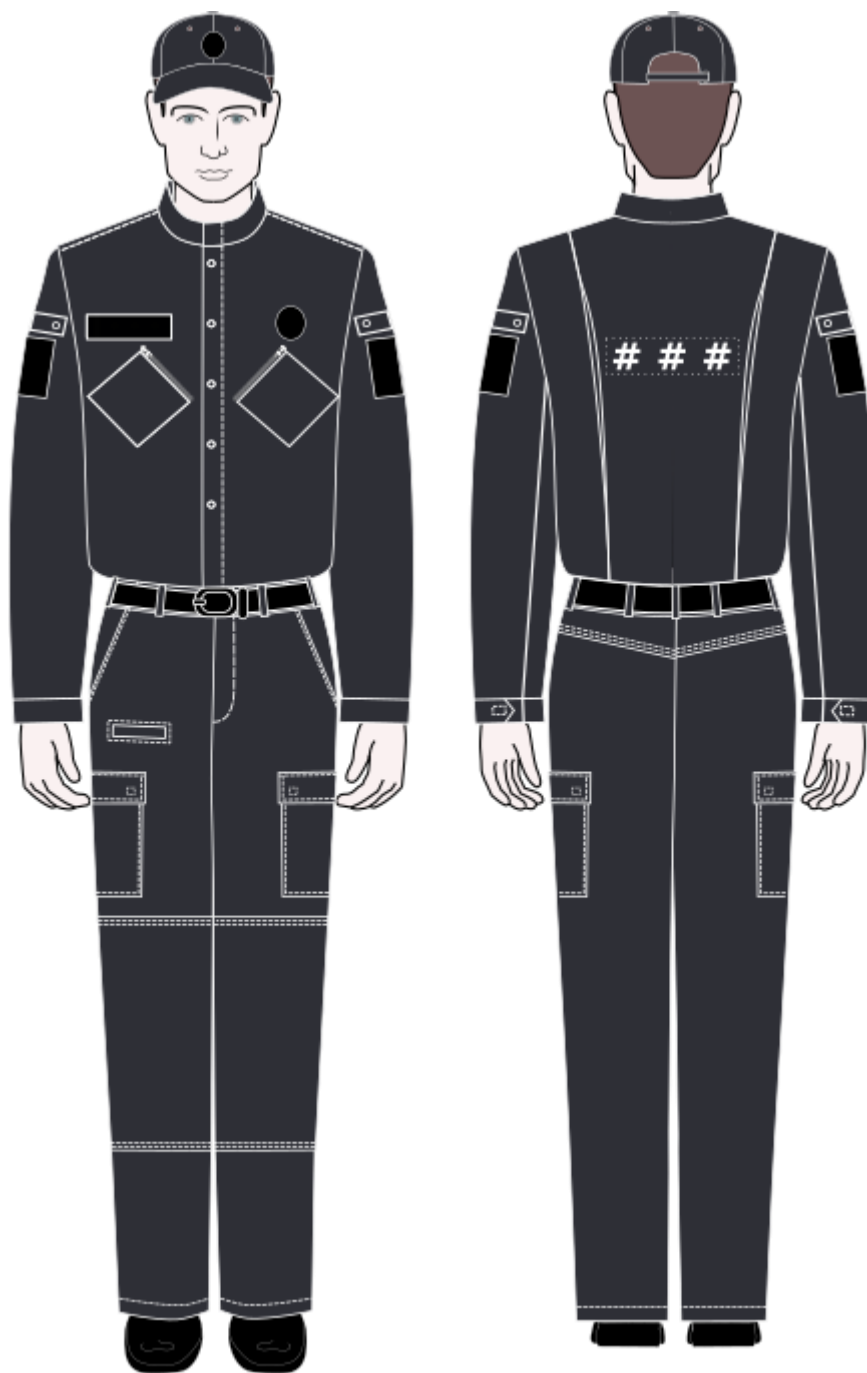

FIGURA 58. Uniforma de campanie (chipiu de campanie, cămașa cu mâneci scurte de culoare albastră, pantaloni de campanie/patrulare).

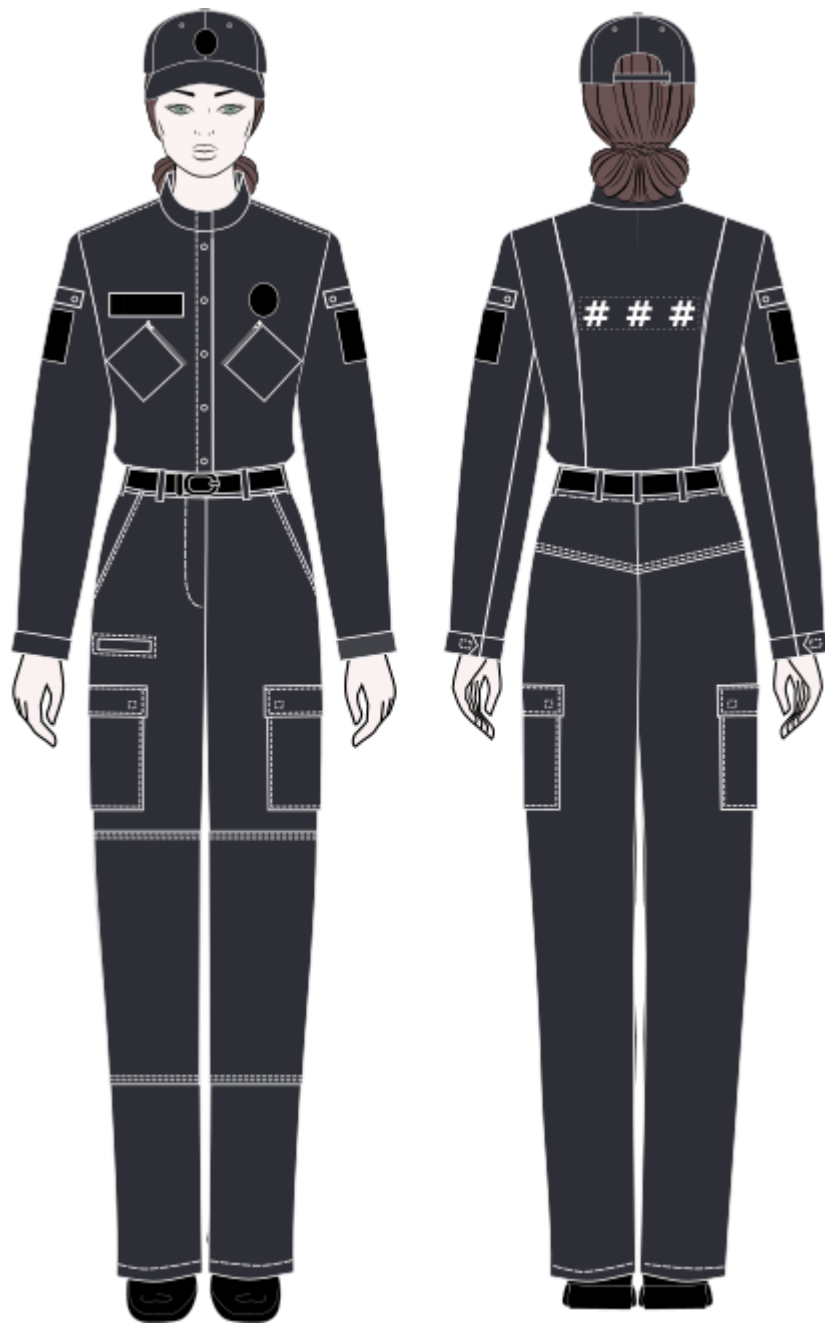

FIGURA 59. Uniforma de campanie (chipiu de campanie, cămașa cu mâneci lungi de culoare albastră, pantaloni de campanie/patrulare).

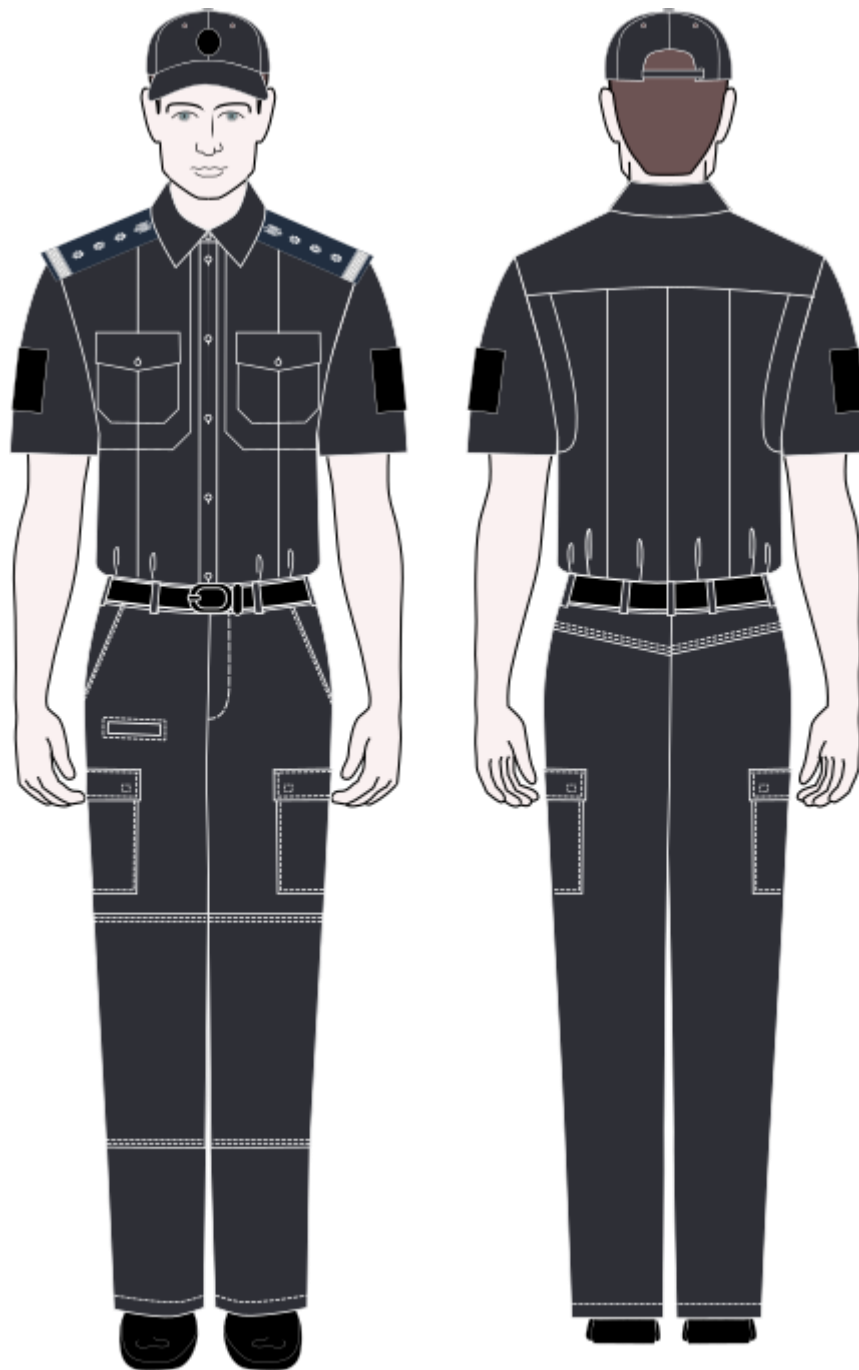

FIGURA 60. Uniforma de campanie (chipiu de campanie, cămașa de culoare albastră cu mâneci scurte, pantaloni de campanie/patrulare).

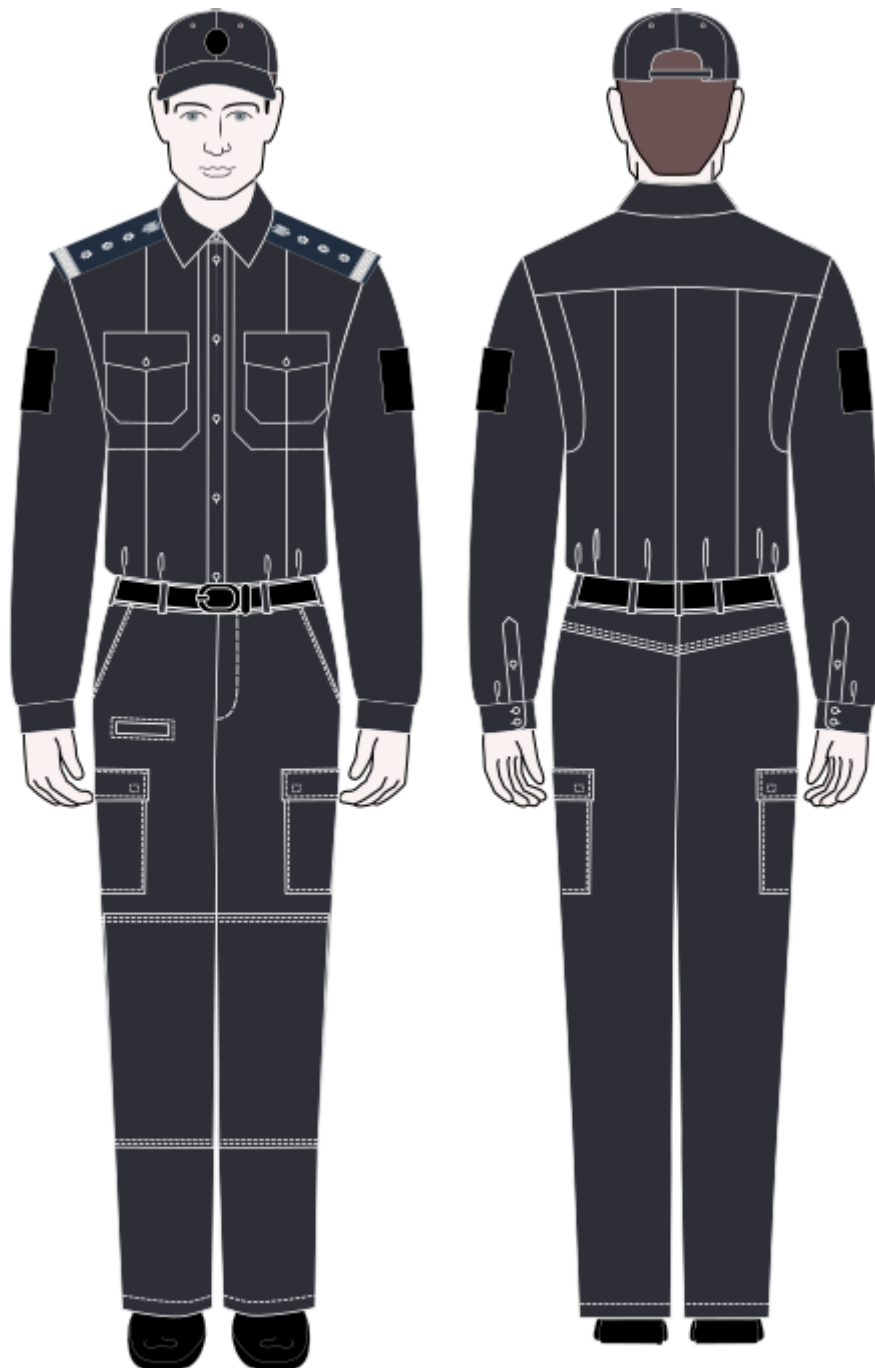

FIGURA 61. Uniforma de campanie (chipiu de campanie, cămașa cu mâneci lungi de culoare albastră, pantaloni de campanie/patrulare).

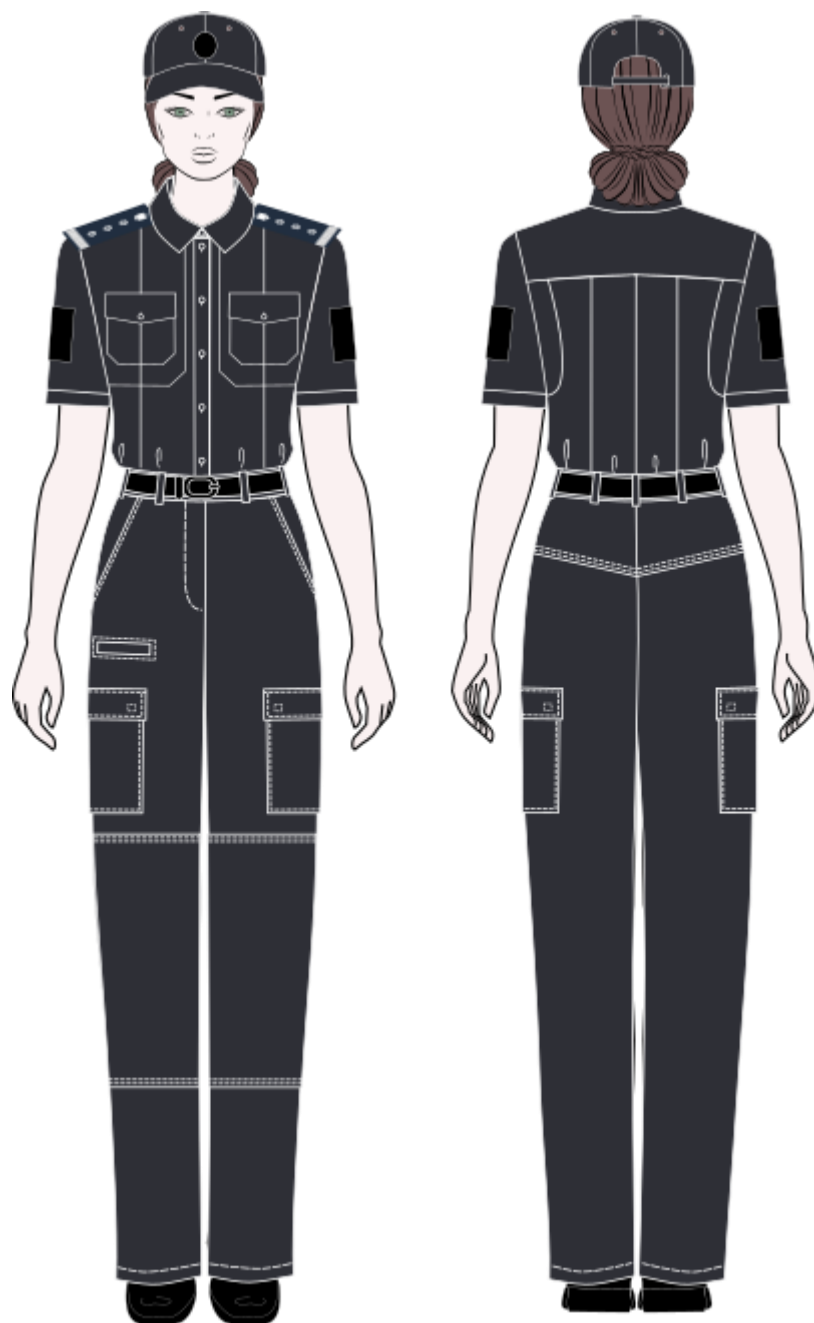

FIGURA 62. Uniforma de campanie (chapiu de campanie, tricou cu guler, pantaloni de campanie/patrulare).

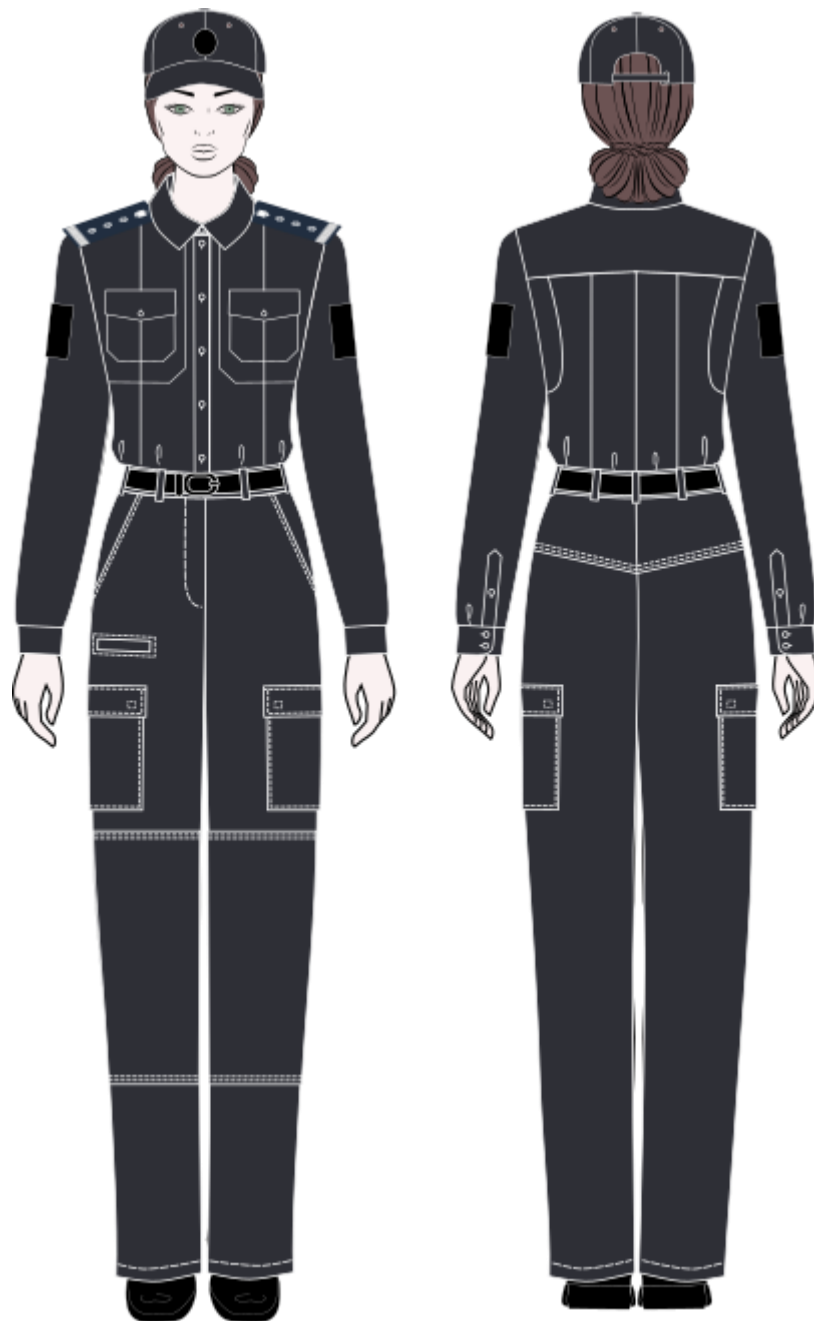

FIGURA 63. Uniforma de campanie (chapiu de campanie, tricou cu guler, pantaloni de campanie/patrulare).

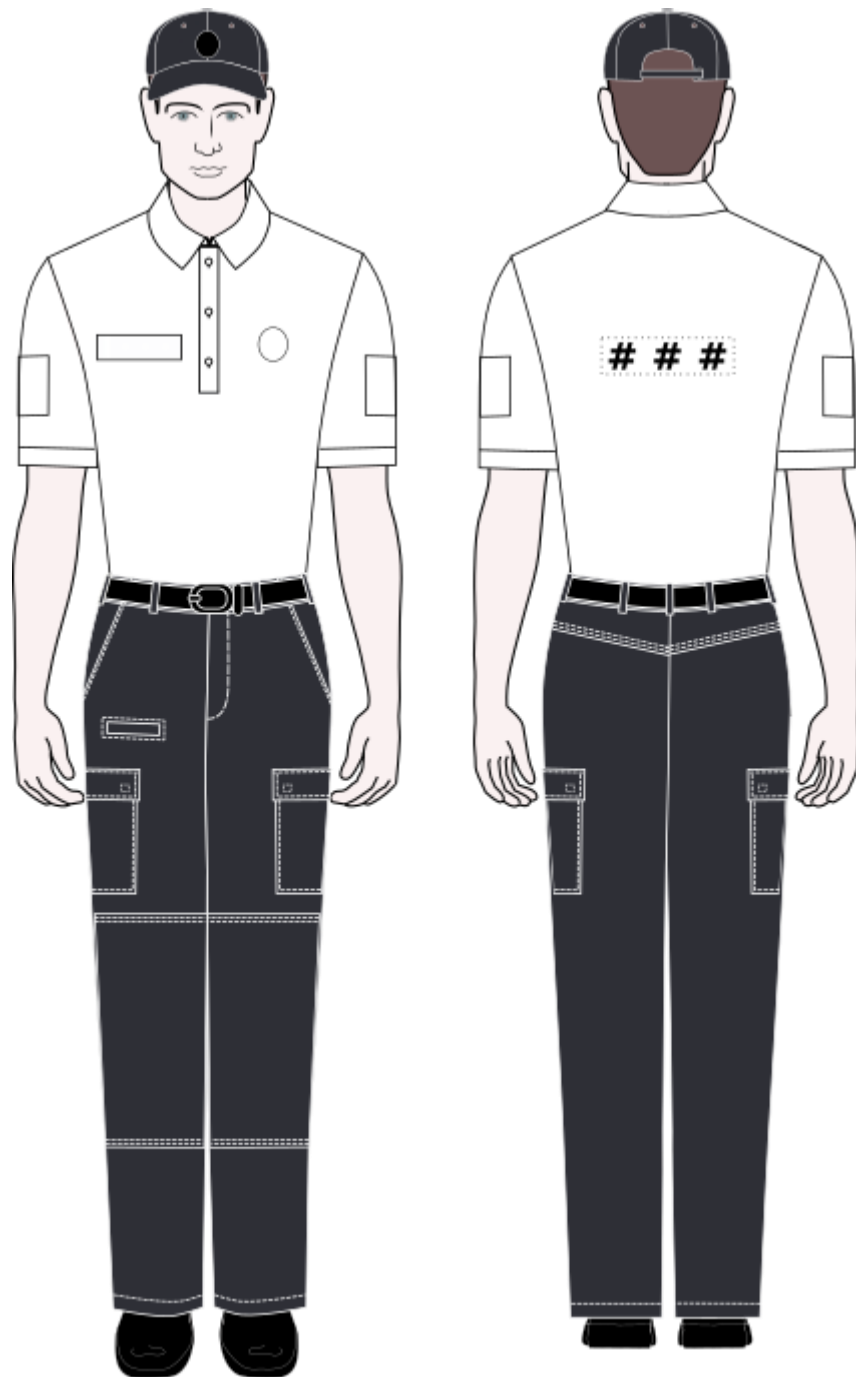

FIGURA 64. Uniforma de campanie (chapiu de campanie, tricou cu guler, pantaloni de campanie/patrulare).

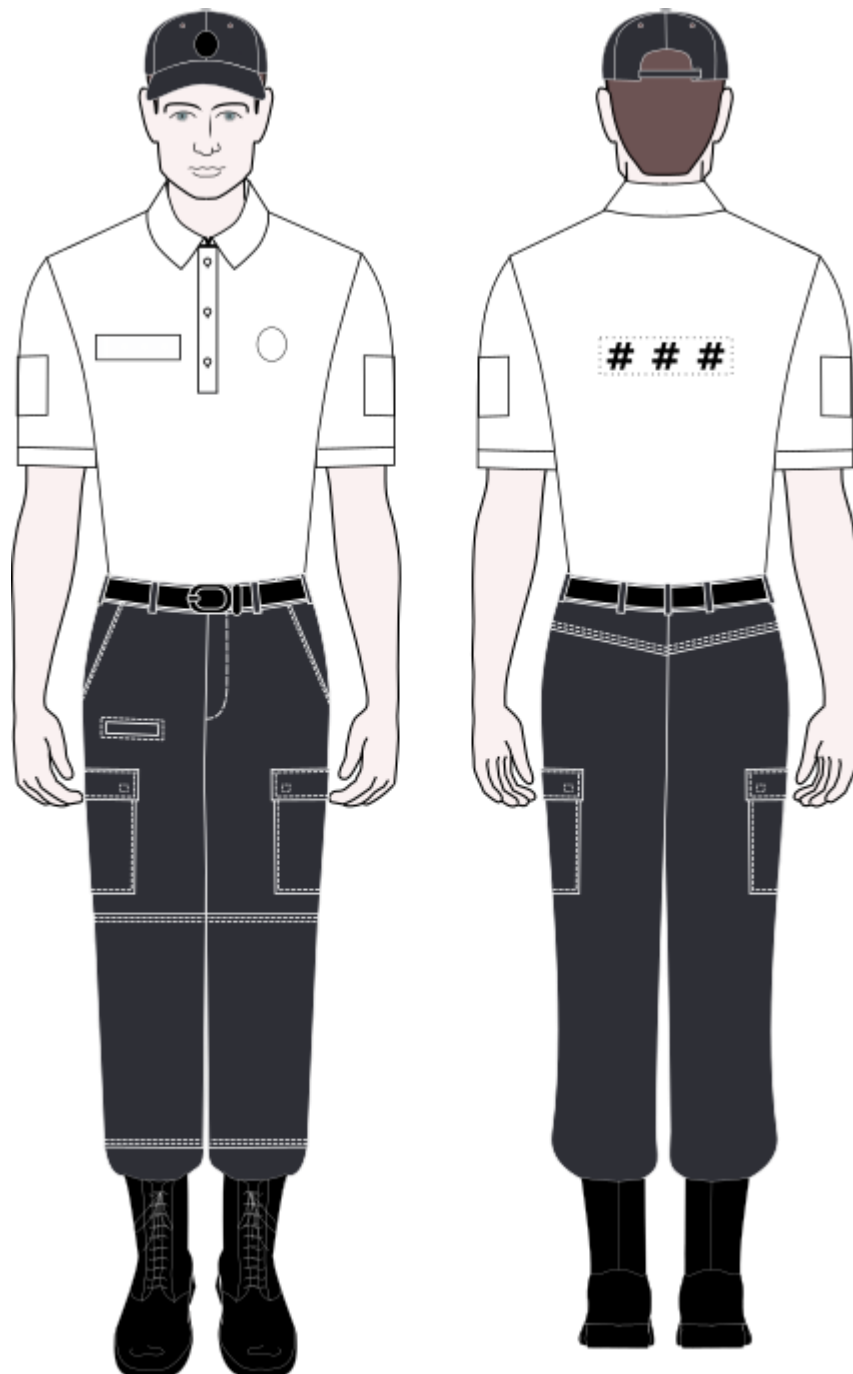

FIGURA 65. Uniforma de campanie (chapiu de campanie, tricou cu guler, pantaloni de campanie/patrulare).

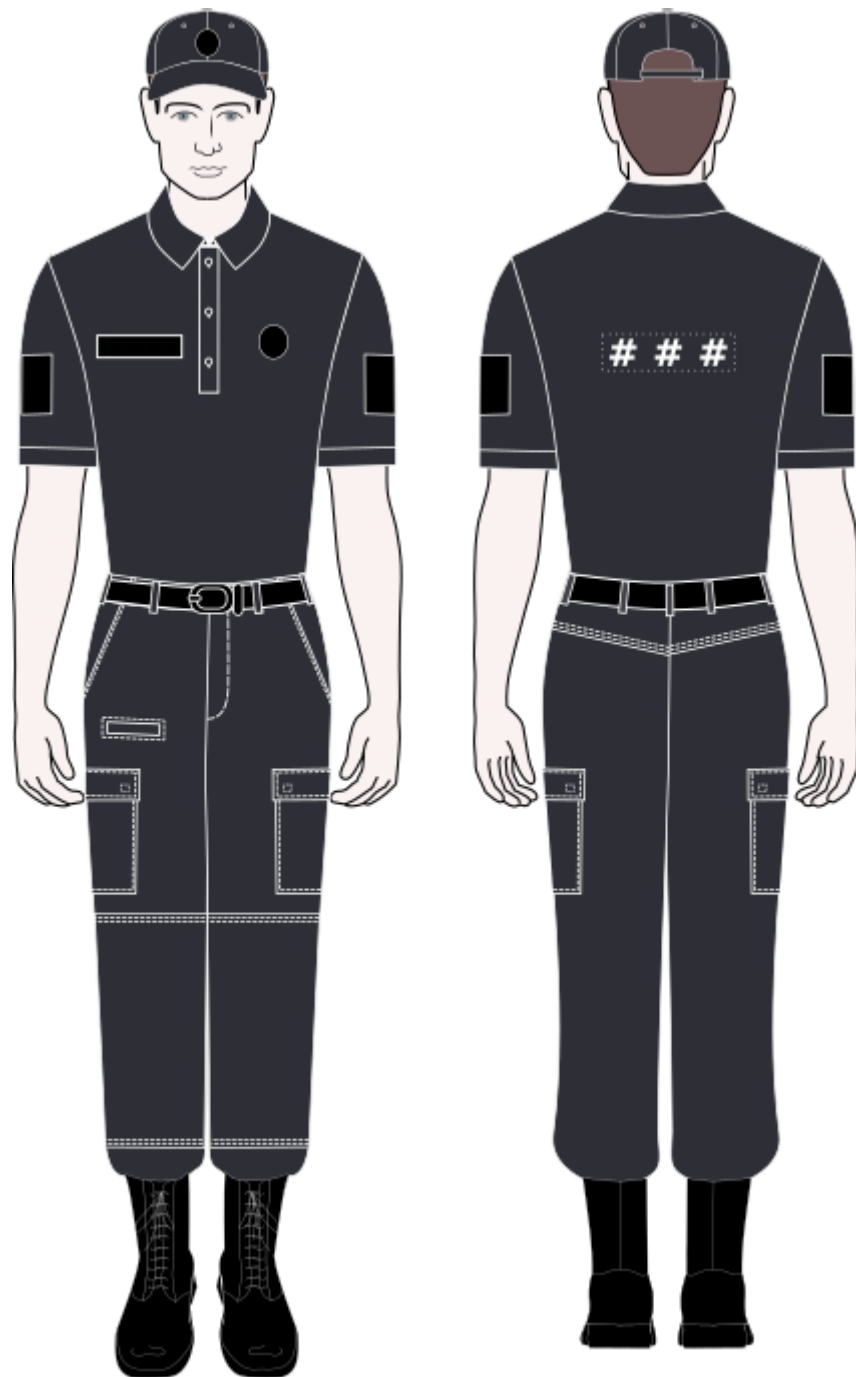

FIGURA 66. Uniforma de campanie (chepiu de campanie, tricou cu guler, pantaloni de campanie/patrulare).

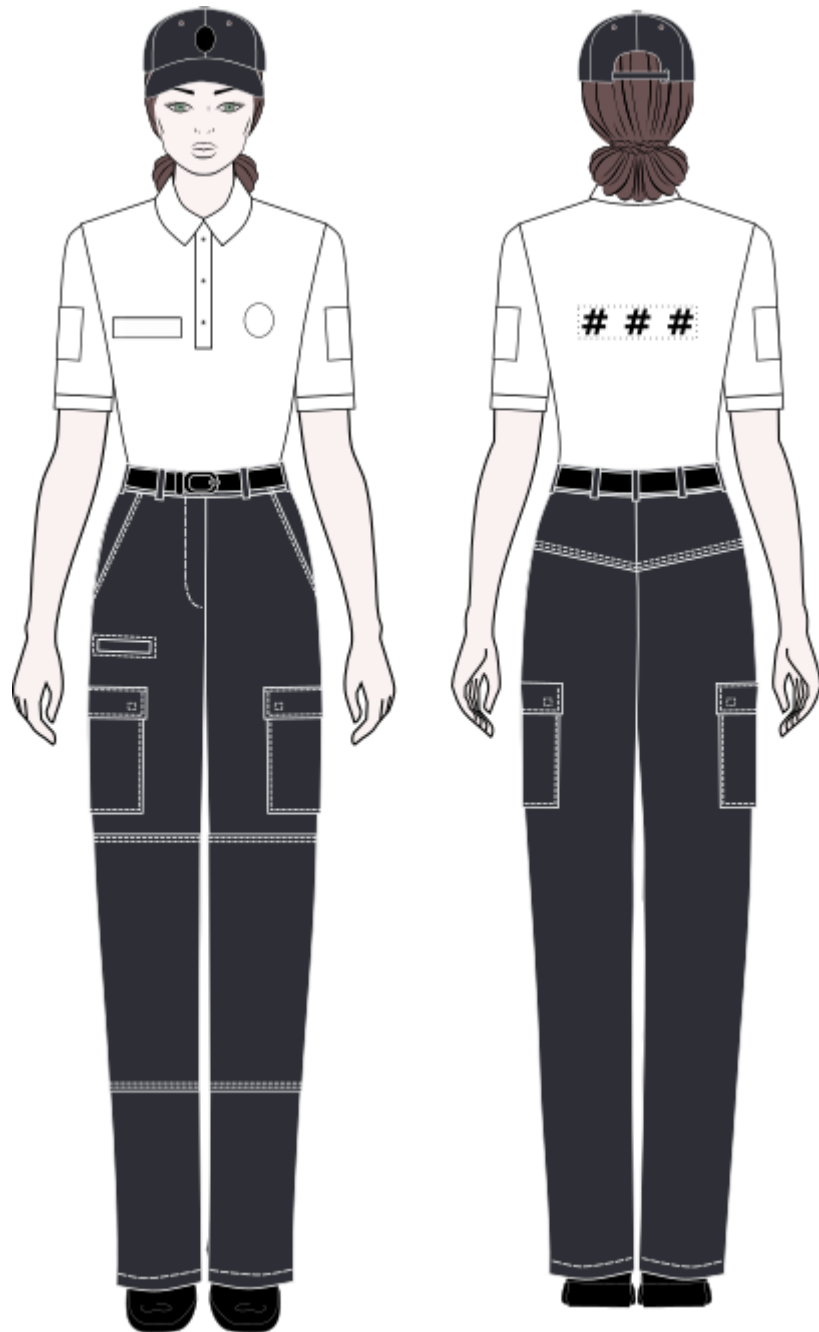

FIGURA 67. Uniforma de campanie (chapiu de campanie, tricou cu guler, pantaloni de campanie/patrulare). Diferența este în aplicarea însemnele distinctive.

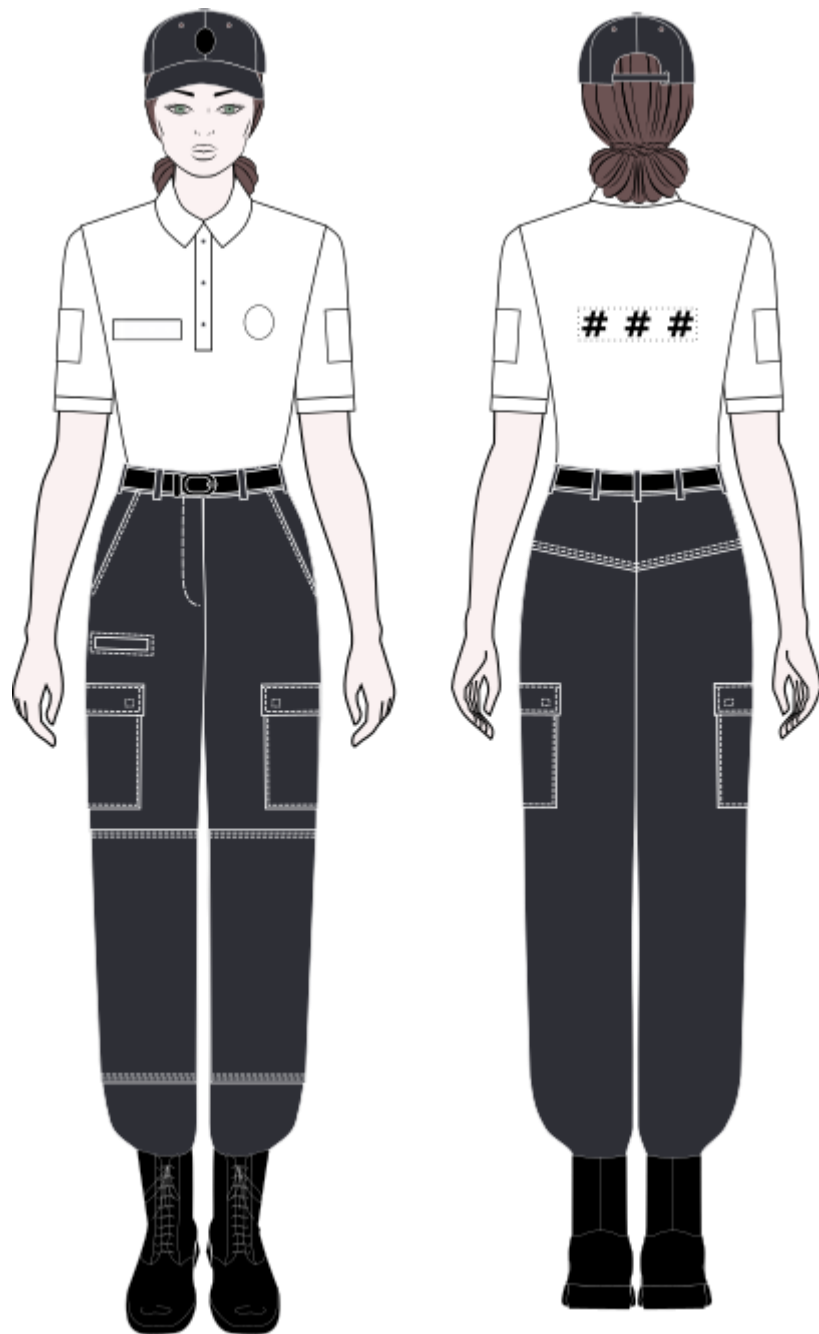

FIGURA 68. Uniforma de campanie (chipiu de campanie, tricou cu guler bicolor, pantaloni de campanie/patrulare).

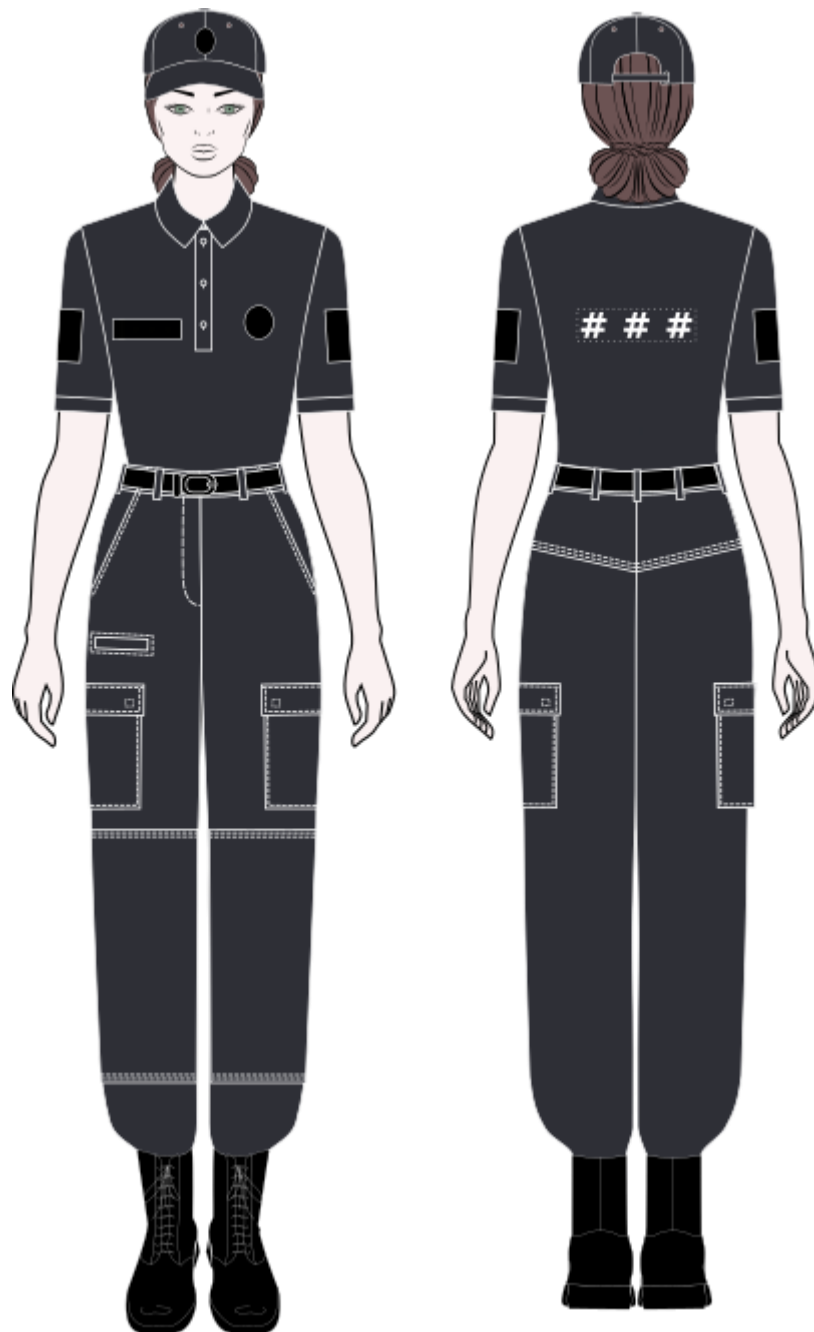

FIGURA 69. Uniforma de campanie (chipiu de campanie, tricou cu guler bicolor, pantaloni de campanie/patrulare).

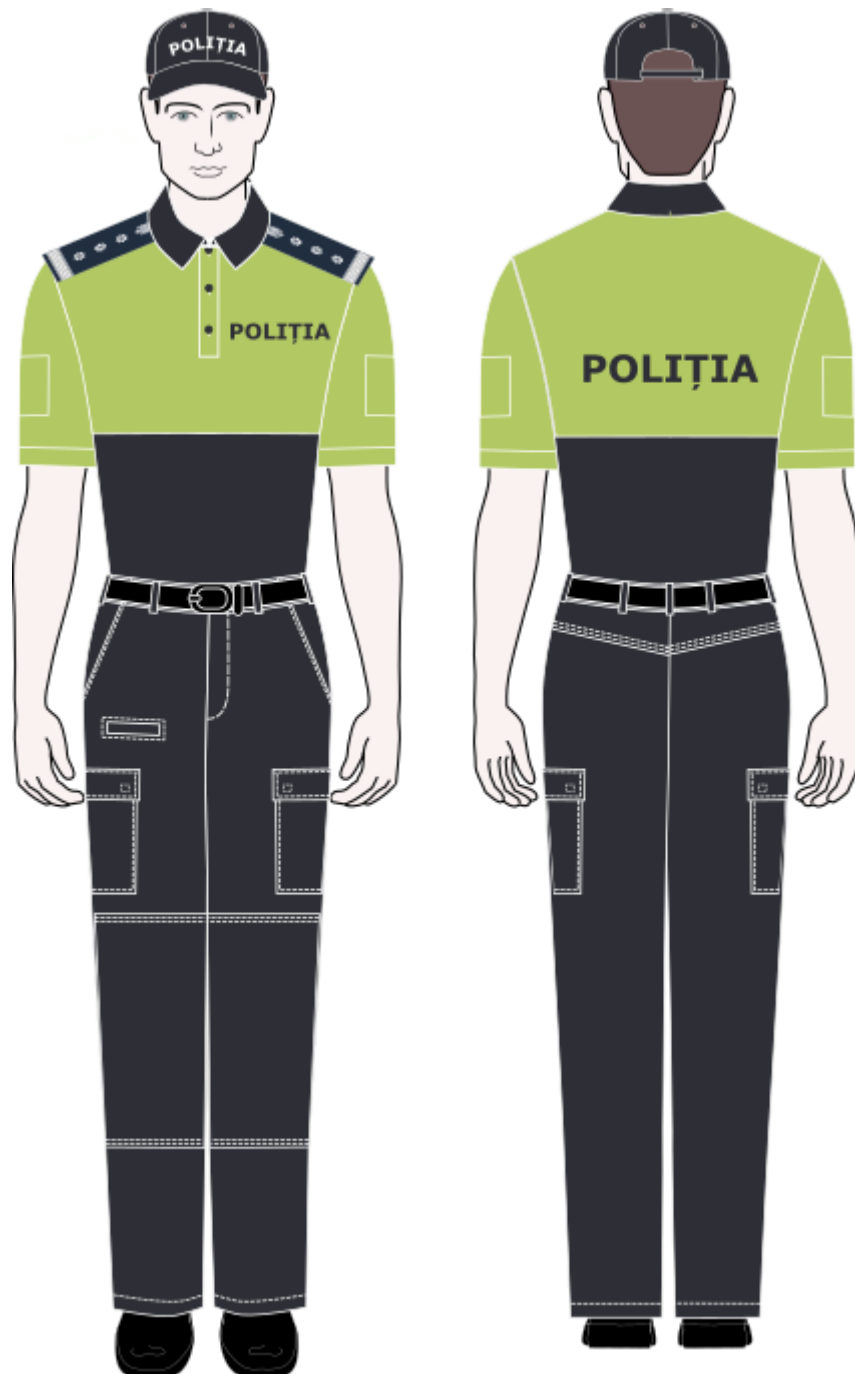

ACCESORII. Cravată cu Stema Republicii Moldova, cravată simplă, papion, ac de cravată.

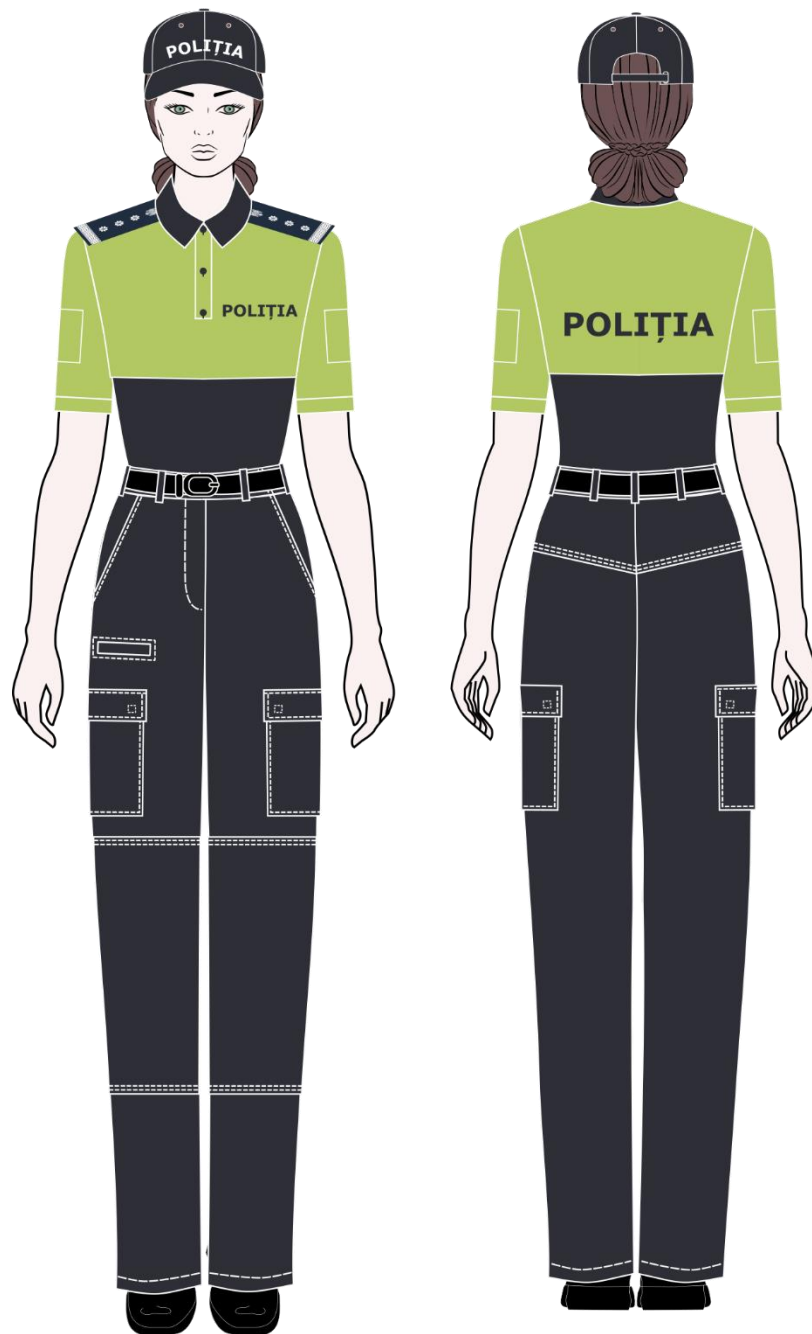
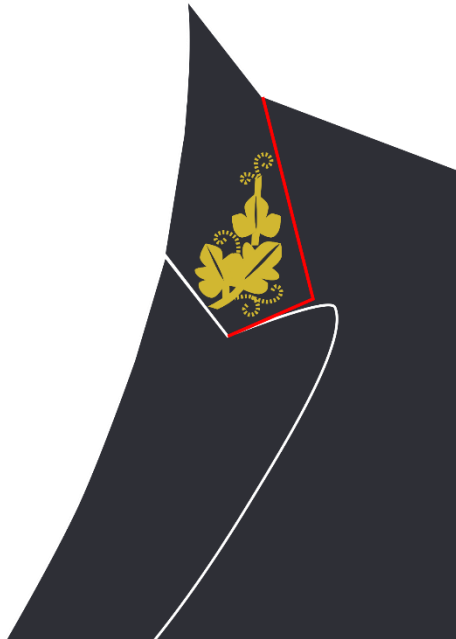

BRODERIE

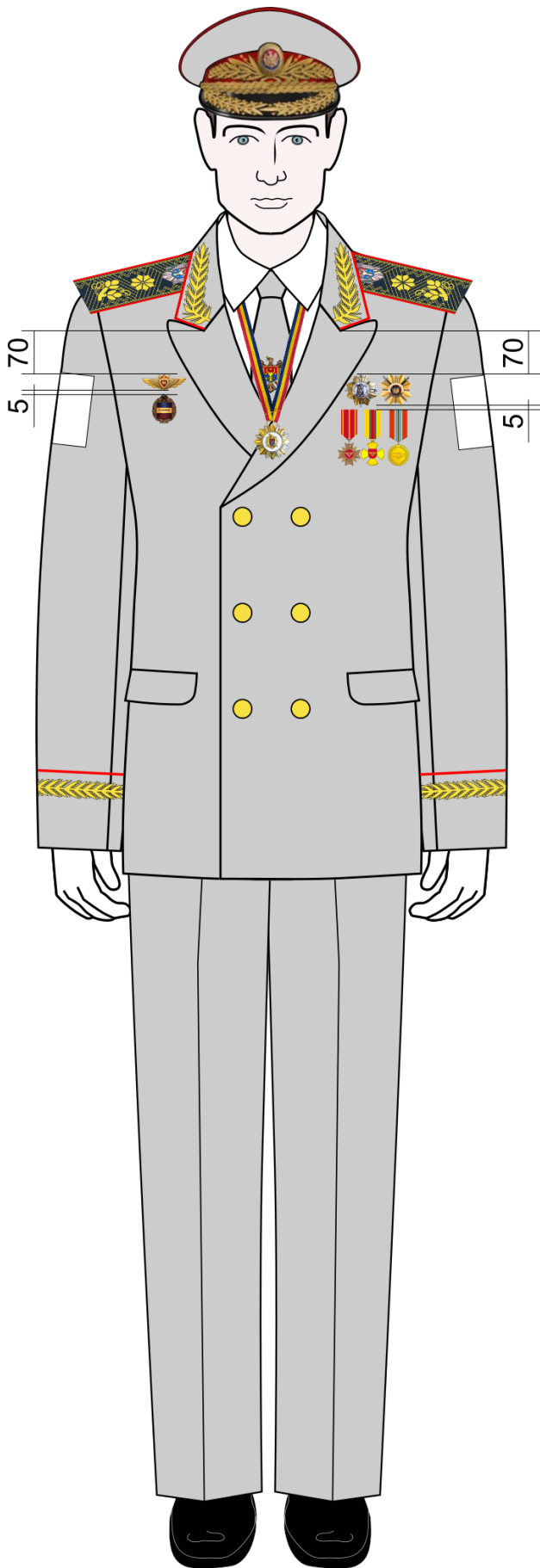

SCHEMA DE PORT A MEDALIILOR LA VESTONUL DE CEREMONIE

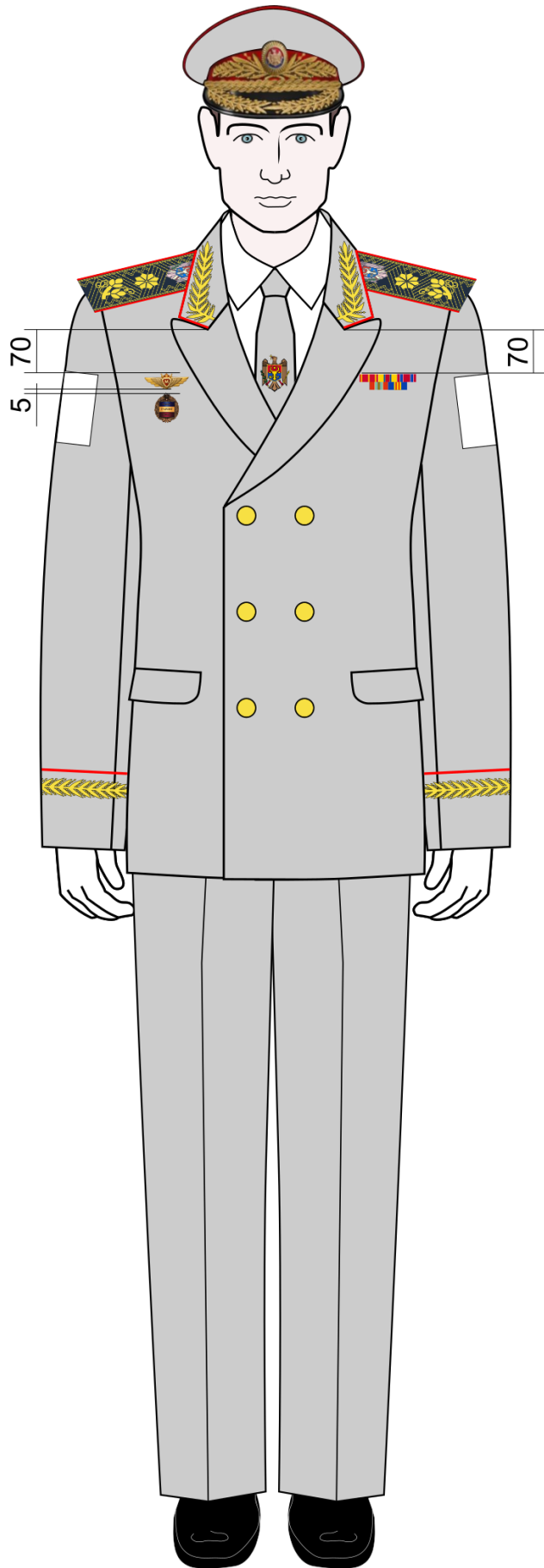

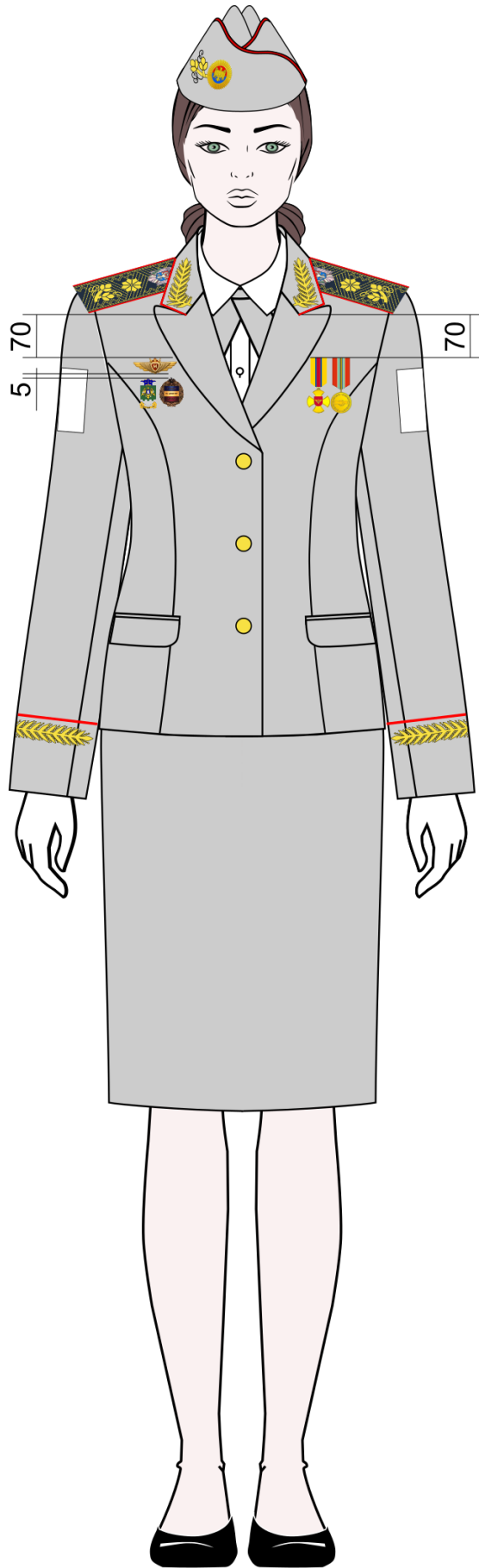

**Modul de echipare cu uniformă
a funcționarilor publici cu statut special,
a militarilor și a elevilor din cadrul Ministerului Afacerilor Interne,
autorităților administrative și instituțiilor din subordinea acestuia**

1. Culoarea uniformei pentru funcționarii publici cu statut special din cadrul Ministerului Afacerilor Interne, **autorităților administrative și instituțiilor din subordinea acestuia** este albastru – închis (**PANTON Cod 19 – 4013 TPX**), cu excepția uniformelor de intervenție și speciale.

2. Culoarea aplicată pe unele elemente de echipament (ex. Lampasul, chipiu de paradă, semn de armă, etc.) este:

GRI pentru Inspectoratul General al Poliției

VERDE pentru Inspectoratul General Poliție de Frontieră

ALBASTRU pentru Inspectoratul General pentru Situații de Urgență

3. Pentru autoritățile administrative și instituțiile din subordinea Ministerului Afacerilor Interne, care nu se regăsesc mai sus, se va utiliza Culoarea "GRI".

4. Modelul uniformei de ceremonie, de serviciu și de campanie este unic pentru toți funcționarii publici cu statut special din cadrul Ministerului Afacerilor Interne, autorităților administrative și instituțiilor din subordinea acestuia, fiecare subdiviziune identificându-se prin însemnele specifice aprobate.

5. Însemnele (epoleți, cocarde, embleme, ecusoane, nasturi și alte semne convenționale) se eliberează odată cu articolele de echipament pe care se aplică.

6. Restituirea uniformei utilizate este interzisă.

7. Termenul de utilizare al uniformei se stabilește începând cu data eliberării acesteia.

8. Schimbarea uniformelor de sezon - vară sau iarnă - și utilizarea unor elemente (componente ale uniformei) se realizează în funcție de condițiile climatice, în modul stabilit de Ministrul Afacerilor Interne.

9. Normele de echipament special, tactic, inventar și cazarmament, care nu sunt reglementate prin prezenta hotărâre, se stabilesc de conducătorii autorităților administrative sau instituțiilor din subordinea Ministerului Afacerilor Interne și se aprobă prin act administrativ al ministrului afacerilor interne.

10. Descrierea uniformelor de intervenție și a echipamentului special prevăzute în prezenta hotărâre, se aprobă de către Ministerul Afacerilor Interne.

11. În situația în care, funcționarii publici cu statut special, militarii încetează raportul de serviciu înainte de expirarea termenului prevăzut pentru utilizarea uniformei din motivele prevăzute la art. 38 alin. (1) lit. a), g)-r) și t)-w) din Legea nr. 288/2016 privind funcționarul public cu statut special din cadrul Ministerului Afacerilor Interne, art. 35 alin. (3) lit. f) și i)-o) din Legea nr. 162/2005 cu privire la statutul militarilor, ei sunt obligați să achite diferența valorică a uniformei,

precum și a componentelor acesteia, care se va încasa după emiterea ordinului de încetare a raporturilor de serviciu, cu excepția echipamentului special, tactic inventar și cazarmament care urmează a fi restituit.

12. Funcționarul public cu statut special, militarul care a încetat raportul de serviciu din motivele prevăzute la art. 38 alin. (1) lit. b)-f) și s) din Legea nr. 288/2016 privind funcționarul public cu statut special din cadrul Ministerului Afacerilor Interne, art. 35 alin. (3) lit. a)-d) și h) din Legea nr. 162/2005 cu privire la statutul militarilor beneficiază de înlesniri prin scutirea de restituirea a valorii uniformei, precum și a componentelor acesteia, neutilizate deplin, corespunzător termenelor de port menționate în normele de echipare, cu excepția echipamentului special, tactic inventar și cazarmament care urmează a fi restituit.

13. Articolele de echipament care, în urma modificării și completării uniformelor, au devenit atipice se vor purta până la epuizarea stocurilor.