

Tabelul comparativ la proiectul hotărârii Guvernului pentru modificarea unor hotărâri ale Guvernului
(consolidarea capacităților instituționale ale unor autorități administrative din subordinea Ministerului Afacerilor Interne)

Conținutul normei în vigoare	Modificarea propusă	Conținutul normei după modificare
Hotărârea Guvernului nr. 778/2009 cu privire la aprobarea Regulamentului privind organizarea și funcționarea Ministerului Afacerilor Interne, structurii și efectivului-limită ale aparatului central al acestuia		
<p>2. Se stabilește efectivul-limită al Ministerului Afacerilor Interne, al autorităților administrative și instituțiilor din subordinea acestuia în număr de 18178 de unități (dintre care 678 de unități – personal auxiliar), inclusiv: efectivul-limită al autorităților administrative și instituțiilor din subordinea Ministerului Afacerilor Interne în număr de 18035 de unități, inclusiv: efectivul-limită al Inspectoratului General pentru Situații de Urgență în număr de 2467 unități (dintre care 65 de unități – personal contractual); efectivul-limită al Inspectoratului General al Poliției de Frontieră în număr de 3686 de unități (dintre care 228 de unități – personal auxiliar).</p>	<p>1. La punctul 2 din Hotărârea Guvernului nr. 778/2009 cu privire la aprobarea Regulamentului privind organizarea și funcționarea Ministerului Afacerilor Interne, structurii și efectivului-limită ale aparatului central al acestuia (Monitorul Oficial al Republicii Moldova, 2009, nr. 173, art. 856), cu modificările ulterioare, cifrele „18035” se substituie cu cifrele „18034”.</p>	<p>2. Se stabilește efectivul-limită al Ministerului Afacerilor Interne, al autorităților administrative și instituțiilor din subordinea acestuia în număr de 18178 de unități (dintre care 678 de unități – personal auxiliar), inclusiv: efectivul-limită al autorităților administrative și instituțiilor din subordinea Ministerului Afacerilor Interne în număr de 18034 de unități, inclusiv: efectivul-limită al Inspectoratului General pentru Situații de Urgență în număr de 2467 unități (dintre care 65 de unități – personal contractual); efectivul-limită al Inspectoratului General al Poliției de Frontieră în număr de 3686 de unități (dintre care 228 de unități – personal auxiliar).</p>
Hotărârea Guvernului nr. 693/2017 cu privire la organizarea și funcționarea Ministerului Afacerilor Interne		
<p>2. Se stabilește efectivul-limită al aparatului central al Ministerului Afacerilor Interne în număr de 143 de unități, cu un fond anual de retribuire a muncii conform legislației în vigoare.</p>	<p>2. La punctul 2 din Hotărârea Guvernului nr. 693/2017 cu privire la organizarea și funcționarea Ministerului Afacerilor Interne (Monitorul Oficial al Republicii Moldova, 2017, nr. 322-328, art. 795), cu modificările ulterioare, cifrele „143” se substituie cu cifrele „144”.</p>	<p>2. Se stabilește efectivul-limită al aparatului central al Ministerului Afacerilor Interne în număr de 142 de unități, cu un fond anual de retribuire a muncii conform legislației în vigoare.</p>

Hotărârea Guvernului nr. 547/2019 cu privire la organizarea și funcționarea Inspectoratului General al Poliției		
2. Se stabilește efectivul-limită al Inspectoratului General al Poliției și al subdiviziunilor specializate și teritoriale ale acestuia în număr de 9126 de unități, inclusiv organul central de administrare 220 de unități, dintre care 214 unități funcționari publici cu statut special și 6 unități funcționari publici.	3. La punctul 2, cifrele „9126” se substituie cu cifrele „9149”.	2. Se stabilește efectivul-limită al Inspectoratului General al Poliției și al subdiviziunilor specializate și teritoriale ale acestuia în număr de 9149 de unități, inclusiv organul central de administrare 220 de unități, dintre care 214 unități funcționari publici cu statut special și 6 unități funcționari publici.
Hotărârea Guvernului nr. 16/2023 cu privire la organizarea și funcționarea Inspectoratului General pentru Migrație		
3) Lista subdiviziunilor specializate ale Inspectoratului General pentru Migrație, conform anexei nr. 3;	4.1. la punctul 2 subpunctul 3), după cuvântul „Lista” se completează cu cuvintele „și structura”;	3) Lista și structura subdiviziunilor specializate ale Inspectoratului General pentru Migrație, conform anexei nr. 3;
3. Se stabilește efectivul-limită al Inspectoratului General pentru Migrație, inclusiv angajații subdiviziunilor specializate teritoriale, în număr de 247 de unități, cu un fond anual de retribuire a muncii conform legislației.	4.2. La punctul 3, textul „teritoriale, în număr de 247” se substituie cu textul „și teritoriale, în număr de 246”;	3. Se stabilește efectivul-limită al Inspectoratului General pentru Migrație, inclusiv angajații subdiviziunilor specializate și teritoriale, în număr de 246 de unități, cu un fond anual de retribuire a muncii conform legislației.
Anexa nr. 2 la Hotărârea Guvernului nr. 16 din 11 ianuarie 2023	4.3. anexa nr. 2 va avea următorul cuprins: „Anexa nr. 2 la Hotărârea Guvernului nr. 16/2023	Anexa nr. 2 la Hotărârea Guvernului nr. 16/2023
STRUCTURA Inspectoratului General pentru Migrație Conducerea Serviciul audit intern Direcția cooperare internațională și management proiecte Direcția supravegherea regimului de ședere <i>Secția îndepărtare străini</i> <i>Secția readmisie</i> <i>Serviciul consemne</i>	STRUCTURA Inspectoratului General pentru Migrație Șef al Inspectoratului General pentru Migrație Șefi adjuncți ai Inspectoratului General pentru Migrație Direcția prevenirea și combaterea șederii ilegale a străinilor <i>Secția supravegherea regimului de ședere</i> <i>Secția readmisie</i>	STRUCTURA Inspectoratului General pentru Migrație Șef al Inspectoratului General pentru Migrație Șefi adjuncți ai Inspectoratului General pentru Migrație Direcția prevenirea și combaterea șederii ilegale a străinilor <i>Secția supravegherea regimului de ședere</i> <i>Secția readmisie</i> Direcția admisie și documentare

<p>Direcția management operațional <i>Secția planificare, monitorizare și control</i> <i>Secția analiza riscurilor și produse analitice</i> <i>Secția gestionarea informației operaționale</i></p> <p>Direcția admisie și documentare <i>Secția admisie și reglementare a șederii</i> <i>Secția acte de identitate</i></p> <p>Direcția azil și apatridie <i>Secția protecție internațională și informații din țara de origine</i> <i>Secția apatridie</i></p> <p>Direcția integrare străini</p> <p>Direcția evidență străini pe linia administrativă</p> <p>Direcția juridică și management documente <i>Secția achiziții și administrare logistică</i> <i>Secția economie și finanțe</i> <i>Serviciul relații cu publicul</i> <i>Serviciul tehnologii informaționale și comunicații</i> <i>Serviciul management resurse umane</i> <i>Serviciul protecția informației și evidență specială</i></p>	<p>Direcția admisie și documentare <i>Secția admisie și reglementare a șederii</i> <i>Secția acte de identitate</i></p> <p>Direcția management operațional <i>Secția planificare și coordonare operațională</i> <i>Secția analiza riscurilor și produse analitice</i></p> <p>Direcția juridică <i>Serviciul reglementare juridică</i></p> <p>Direcția azil și apatridie</p> <p>Direcția integrare străini</p> <p>Direcția management strategic</p> <p>Direcția coordonare asistență externă și relații internaționale</p> <p>Secția resurse umane</p> <p>Secția tehnologia informației și comunicațiilor</p> <p>Secția management logistic și achiziții</p> <p>Secția financiar-administrativă</p> <p>Serviciul managementul documentelor</p> <p>Serviciul consemne</p> <p>Serviciul protecția secretului de stat</p> <p>Serviciul informare și comunicare cu mass-media</p> <p>Serviciul inspectare efectiv</p> <p>Serviciul protecția datelor cu caracter personal”</p>	<p><i>Secția admisie și reglementare a șederii</i> <i>Secția acte de identitate</i></p> <p>Direcția management operațional <i>Secția planificare și coordonare operațională</i> <i>Secția analiza riscurilor și produse analitice</i></p> <p>Direcția juridică <i>Serviciul reglementare juridică</i></p> <p>Direcția azil și apatridie</p> <p>Direcția integrare străini</p> <p>Direcția management strategic</p> <p>Direcția coordonare asistență externă și relații internaționale</p> <p>Secția resurse umane</p> <p>Secția tehnologia informației și comunicațiilor</p> <p>Secția management logistic și achiziții</p> <p>Secția financiar-administrativă</p> <p>Serviciul managementul documentelor</p> <p>Serviciul consemne</p> <p>Serviciul protecția secretului de stat</p> <p>Serviciul informare și comunicare cu mass-media</p> <p>Serviciul inspectare efectiv</p> <p>Serviciul protecția datelor cu caracter personal</p>
<p>Anexa nr. 3 la Hotărârea Guvernului nr. 16 din 11 ianuarie 2023</p> <p>LISTA subdiviziunilor specializate ale Inspectoratului General pentru Migrație</p>	<p>4.3. anexa nr. 3 va avea următorul cuprins: „Anexa nr. 3 la Hotărârea Guvernului nr. 16/2023</p> <p>LISTA ȘI STRUCTURA subdiviziunilor specializate ale Inspectoratului General pentru Migrație</p>	<p>„Anexa nr. 3 la Hotărârea Guvernului nr. 16/2023</p> <p>LISTA ȘI STRUCTURA subdiviziunilor specializate ale Inspectoratului General pentru Migrație</p>

<p>Centrul de cazare (cu statut de direcție) Centrul de plasament temporar al străinilor (cu statut de direcție) Oficiile înregistrare străini (cu statut de secție, 6 oficii)</p>	<p>Centrul de cazare (cu statut de direcție) <i>Secția cazare și evidență</i> <i>Secția pază și acces</i> Centrul de plasament temporar al străinilor (cu statut de direcție) <i>Secția returnări și escortă</i> <i>Secția pază și acces</i> <i>Secția logistică</i> <i>Serviciul medical”</i></p>	<p>Centrul de cazare (cu statut de direcție) <i>Secția cazare și evidență</i> <i>Secția pază și acces</i> Centrul de plasament temporar al străinilor (cu statut de direcție) <i>Secția returnări și escortă</i> <i>Secția pază și acces</i> <i>Secția logistică</i> <i>Serviciul medical”</i></p>
	4.4. anexa nr. 5 va avea următorul cuprins:	

Conținutul normei în vigoare cu referire la organigramă:

Anexa nr. 5
la Hotărârea Guvernului
nr. 16 din 11 ianuarie 2023

ORGANIGRAMA Inspectoratului General pentru Migrație

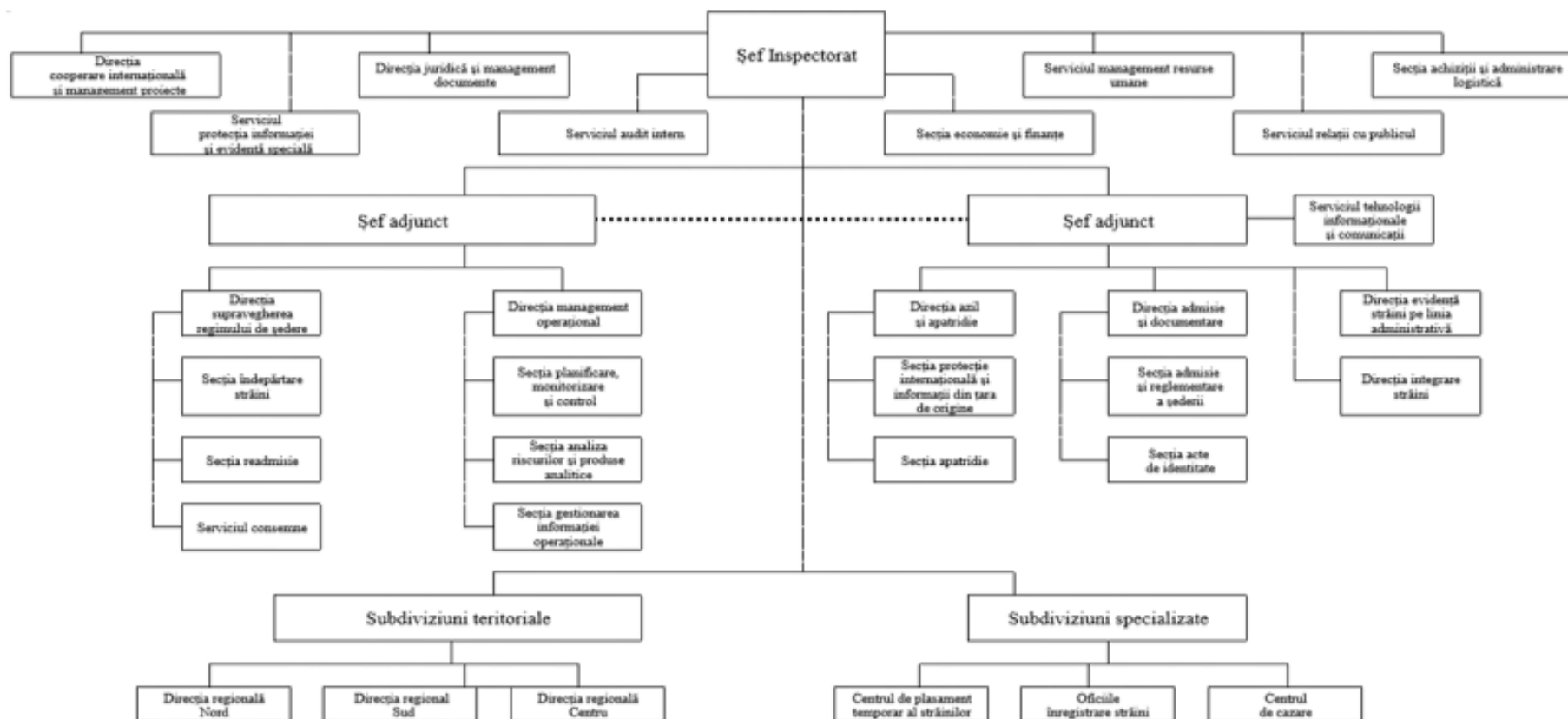

_____ relații de subordonare
..... relații de coordonare

Modificarea propusă a organigramei:

Anexa nr. 5
la Hotărârea Guvernului
nr. 16/2023

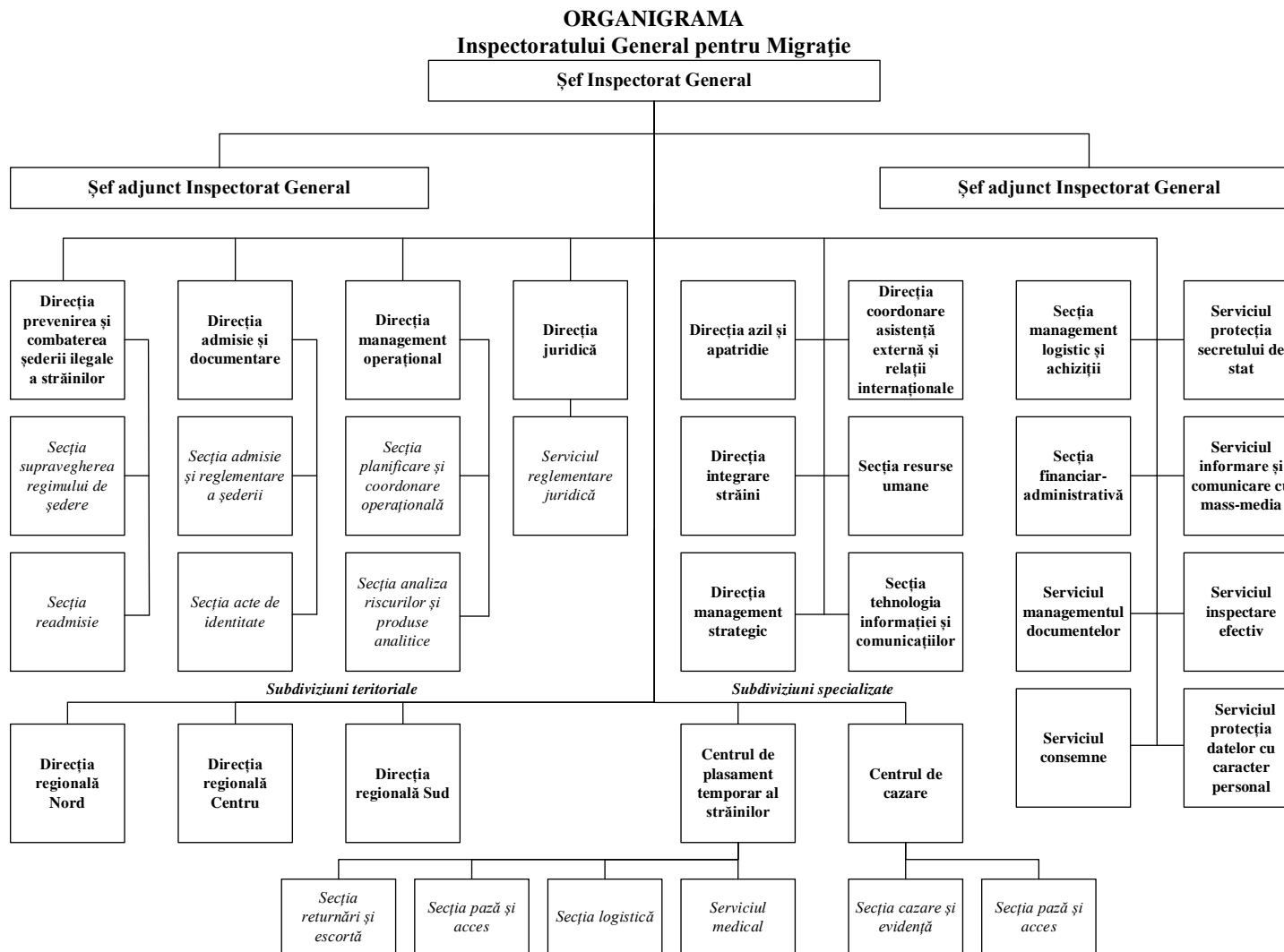

Conținutul normei după modificarea organigramei:

Anexa nr. 5
la Hotărârea Guvernului
nr. 16/2023

